SAYISI 3 KURUŞ

SON TELGRAF

PAZAR 24 MART 1940

SAYI: [illegible] Telefon: Başmuharrir: 20827 — İdare Müdürü: 23300
İstanbul Nuruosmaniye No. 54

En Son Telgrafları Ve Haberleri Veren Akşam Gazetesi

Sahip ve Başmuharriri: ETEM İZZET BENİCE

YIL: 4

Balkanlarda vaziyet dikkatle takip ediliyor

Bir Yugoslav gazetesi, Balkan devletlerinin, icabederse, bitaraflıklarını müştereken müdafaa edeceklerini yazıyor

Hayal ve Hakikat

Faşist, Nazist, Komünist rejimlerin değil fakat Almanya - Sovyet Rusya - İtalyanın muayyen hedefler üzerinde teşriki mesaide bulunabilmeleri imkânsız sayılamaz.

Yazan: ETEM İZZET BENİCE

Avrupa harbi ve Avrupa milletlerinin mukadderatı iktisap edeceği mahiyet ve alacağı istikamet bakımından muhakkak ki, en hassas günlerini geçiriyor. Bugünleri takiben hâdiselerin nasıl inkişaf edeceğini kat'iyetle tayin ve ifade etmek mümkün değildir. Harp bütün Avrupaya ve hattâ beşeriyete yayılan müthiş bir felâket halini alabileceği gibi mevzi kalmak ve nihayet bu yıl sonuna kadar bitebilmek imkân ve istidadına da sahiptir.

Bütün bu ihtimaller derpiş ve mütalea edilirken tabii hemen bütün zihinler Alman - İtalyan - Sovyet teşriki mesaisi ihtimali üzerinde de duruyor. Bazılarına göre kanaat şudur:

— Almanya - İtalya - Sovyet Rusya teşriki mesaisi beklenemez. Bu bir hulyadır!.

Bu iddiayı ileriye sürenler fikir ve kanaatlerine mesnet olarak bilhassa rejimler arasındaki fark ve tezadı gösteriyorlar. Bunun aksi kanaatte olanlar da vardır. Onlar da:

— Her üç devlet pekâlâ muayyen hedefler üzerinde teşriki mesai edebilirler..

Diyorlar. Bunların da fikir ve kanaatlerine desteklik eden tahlil ve mütalea esası şudur:

— Rejimler arasındaki mübayenet ve değişiklikler devlet ve milletlerin menfaat mülâhazaları ile karıştırılmamalıdır. Devletlerin birleşmesi rejimlerin kendi yolları üzerinde ilerlemelerine mâni teşkil etmez.

Bizce de hakikat budur. Faşist, nazist, komünist rejimlerin değil, fakat Almanya - Sovyet Rusya - İtalyanın muayyen hedefler üzerinde teşriki mesaide bulunmaları pekâlâ mümkün olabilir.

Ancak böyle bir imkânın vukuu için bu üç devletin kendileri için tasarladıkları menfaatler üzerinde mutabık kalmaları şarttır. Rejim farkının ve dahilî tutumların devletlerin münasebetları üzerinde müessir olabileceği iddiası boş lâkırdıdan ibarettir ve.. bunun en bariz misali de yıllar boyunca birbirleri aleyhine çalışan komünizm ile nasyonal sosyalizm arasındaki son mukarenettir. Sovyet Rusya ile Almanya müşterek menfaatleri karşısında bu menfaatlerin bugüne kadar emrettiği nisbet dahilinde nasıl komünizm ve nazizim aykırılıklarına bakmaksızın uyuşup anlaşmışlarsa daha aşırı menfaatler karşısında da daha ileri anlaşmalara varabilirler. Binaenaleyh, müşkülât rejimlerin biribirine zıt ve aleyhtar oluşunda değil, menfaatlerin telifinde ve katlanılacak âkıbetlerdedir. Meselâ, Balkanlarda Sovyet Rusyanın, İtalyanın, Almanyanın biribirine zıt görüşleri, menfaatleri, hesapları ve gayeleri vardır. Bu zıtlıklar telif edilemediği şüphesizdir ki, bugüne kadar İtalya ve Sovyet devletleri yekdiğeri ile anlaşamamışlardır.

Şimdi Almanyanın bu tezatları ortadan kaldırmak ve menfaatleri telif etmek rolünde olduğu anlaşılıyor. Fakat, bu rolde muvaffakiyet ümidi az olduğu kadar bilfarz menfaatler bakımından nazariyeler üzerinde anlaşmış olmak dahi netice üzerinde kâfi ve müessir de-

(Devamı 3 üncü sahifede)

Molotof - Hitler mülâkatı acaba gizli mi tutuluyor?

İtalya'nın yeni misaka gireceği şüpheli gösterilmektedir

Sovyet İcra Vekilleri heyeti reisi Molotofun Berline hareketi hakkında dün radyoların verdiği haberler tahakkuk etmemiştir. Helsinki radyosu da Molotof'un siyasî ve askerî müşavirlerile beraber Berline vasıl olduğunu ve Berlinde bir iki gün kalacağını bildirmişti.

Bu haberlerin, Molotof'un Berlini ziyaret edeceği hakkında Alman kaynaklarından verilen malûmattan galat olduğu anlaşılmaktadır. Aman hariciye nezareti mehafili Molotof'un önümüzdeki hafta içinde Berlinde bekleneceğini bildirmektedir. Sovyet mehafili ise Molotof'un Berline gideceği haberini tekziple iktifa etmektedir.

HANGİSİ DOĞRU?

Belgrat 24 (Hususî) — Siyasî mehafilde Fon Ribbentrop'un Belgradı ziyaret edeceği hakkında malûmat olmadığı beyan edilmektedir.

Ayni mehafil, Berlin - Roma ve Moskova arasında üç taraflı bir misak aktedileceğini zannetmemektedir.

Belgrat gazetelerinin Berlin muhabirleri, bu misakın akdini tahakkuk etmiş gibi göstermekle beraber, ayni gazetelerin Roma muhabirleri ise, İtalyan devlet adamlarının böyle bir misaka yanaşmak istemediklerini, çünkü Sovyetlerin de dahil olacağı bir misaktan İtalyanın ne istifadesi olabileceğinin sorulduğunu bildirmektedir.

Alman propagandasının en canlı merkezi olan Berlindeki radyo binası

Londra 24 (Hususî) — Hitler - Molotof mülâkatı hakkında gelen mütenakız haberler, bu mülâkatın Sovyetler tarafından gizli tutulmasının arzu edildiği hissini vermektedir.

JAPONYAYA MALUMAT VERİLDİ

Paris 24 (Hususî) — Tokyodan

(Devamı 3 üncü sahifede)

İngilizler Vellesi Amerikaya götüren vapuru aradı

Doktor Şahtın bu vapurla gizlice Amerikaya gittiği zannediliyordu

Londra 24 (Hususî)— Amerika Hariciye Müsteşarı Sumner Vellesi Amerikaya götüren Konte di Savua vapuru Cebelüttarıka geldiği zaman, İngiliz makamları tarafından gemide araştırmalar yapılmıştır.

Vapurda sahte pasaportla seyahat edenler bulunması bu araştırmalara sebep olarak gösterilmiştir. Hattâ Velles tarafından Amerikaya davet edilen Alman iktısatcısı doktor Şaht'ın bu vapurla gizlice Amerikaya gitmekte olduğu da söylenmisse de, araştırmalarda doktor Şaht'ın vapurda bulunmadığı anlaşılmıştır.

Bu yüzden vapurun hareketi 13 saat gecikmiştir.

Limanda garip bir hâdise

Paskalyayı düdük sesleri'le tes'it eden sekiz İtalyan vapuru para cezasına çarpıldı

Dün limanımızda, Sirkeci önünde bulunan sekiz İtalyan vapuru garip bir hâdiseye sebebiyet vermişti. Katoliklerin mukaddes haftalarının nihayet bulması ve bugün paskalya olması münasebetile balık yüklemek üzere bekliyen bu sekiz vapurun hepsi birden İsanın dirilisini tes'it için düdüklerini öttürmeğe başlamışlardır.

İtalyan limanlarında mutat olan bu usul, İstanbul limanında tatbik edilmediği için, düdük sesleri herkesi hayrete düşürmüş, limandakiler ve şehirde bulunanlar ne olduğunu merak ve telâşla birbirlerine sormuşlardır. Fakat ne göklerde, ne denizde hiçbir hâdise olmadığı için, düdük seslerini izah etmek müşkül olmuştur. Nihayet hakikat anlaşılmış ve liman idaresi gayri nizamî hareketlerinden dolayı sekiz İtalyan vapuruna 25 ile 50 lira arasında para cezası kesmiştir.

Başvekilimiz busabah Ankaradan şehrimize geldi

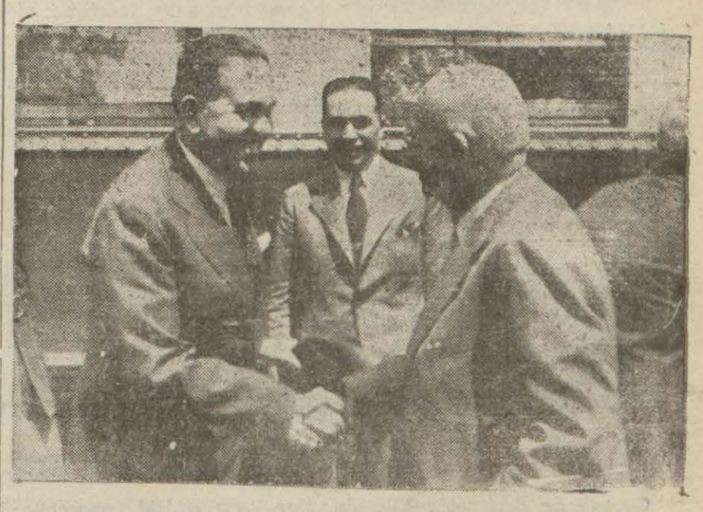

Başvekil Dr. Refik Saydam Valimizle bir arada..

Dün akşam Ankaradan şehrimize hareket eden Başvekil Dr. Refik Saydam, bu sabah 8,50 de Haydarpaşaya gelmiştir.

Başvekil İstasyonda Vali ve Belediye Reisi Dr. Lûtfi Kırdar, Emniyet müdürü Muzaffer Akalın ve diğer birçok zevat ve kalabalık bir halk tarafından karşılanmıştır.

Başvekilin seyahati hususî mahiyette olduğu için merasim yapılmamıştır. Başvekil kendisini karşılıyanların ayrı ayrı ellerini sıkmış, bundan sonra hazır bulunan motöre binerek, saat 9,30 da köprünün Haliç tarafındaki iskeleye çıkarak otomobillerine binmişlerdir.

Başvekile hususî kalem müdürleri Hasan Şükrü Adalı refakat etmektedir.

Başvekilimiz doğruca Parkotele gitmişlerdir.

Bir kızcağız otomobil altında can verdi

Bir çocukta yanlış ilâçtan zehirlenerek öldü

Şoför Yorgi oğlu İstratinin idaresindeki taksi otomobili dün Yedikuleden geçmekte iken sokakta oynamakta olan Mustafa isminde birinin 8 yaşındaki kızı Hacere çarpmış ve kızı muhtelif yerlerinden ağır surette yaralamıştır. Küçük Hacer derhal ölmüş, hâdiseden sonra kaçmak istiyen şoför yakalanarak tahkikata başlanmıştır.

★ Küçükpazarda Muhabir sokağında oturan Ahmed adında birinin bir yaşındaki çocuğu Ayvar içirilen yanlış ilâçtan zehirlenerek ölmüştür. Küçük Ayvarın cesedi doktor tarafından gösterilen lüzum üzerine Morga kaldırılmıştır.

Yeni vergi nisbetleri

Yapılacak zamlar 26 milyon lirayı buluyor

Bu zamlardan nakliye vergisi 1,5, İnhisar maddeleri müdafaa zammı 6, Muamele vergisi yeni kanunla 2 milyon lira temin edecek

Ankara 24 (Telefonla) — Tab'ı ikmal edilmiş olan yeni bütçe lâyihası yarın meb'uslara dağıtılacaktır. Lâyihanın mucip sebeplerine göre:

«Avruna harbinin haricî ve dahilî ticaret faaliyetleri üzerinde yaptığı menfî tesirden bittabi memleketimiz de masun kalamamışır. Harbin ilk günlerinde bazı mevat ve mahsullerimizin ihracı menedilmiş, bilâhare ruhsata tâbi tutulmuştur. Vaziyet gümrük varidatımız üzerinde müessir olmakta gecikmemiştir. Dış ticaretimiz

(Devamı 3 üncü sahifede)

5000 Sovyet neferi buzlar arasında kaldı

Bu kuvvet dün Hangö şehrini teslim almak üzere gönderilmişti

Paris 24 (Hususî)— Hangö üssü dün bir Sovyet kıt'ası tarafından işgal edilmiştir. Sovyet neferleri umumî ve resmî binaların önünde nöbet beklemektedir.

Hangöye gelecek 5000 kişilik kuvvet buzlar arasında mahsur kaldığı için, henüz şehre gelememiştir.

Diğer Fin kasaba ve köylerinin Sovyet makamlarına teslimine devam edilmektedir.

FİNLANDİYA NAMINA TEŞEKKÜR

Londra 24 (Hususî)— Fin Cumhurreisi Kallio, matbuat mümessillerine yeniden beyanatta bulunarak, Finlandiyaya en müşkül anlarında yardım gösteren bütün dünya milletlerine Finlandiyanın teşekkürlerinin bildirilmesini rica etmiş ve demiştir ki:

«— İstiklâlini müdafaa etmekte olan küçük bir millete taksim kabul etmez bir ordu gibi bütün istikametlere dönerek müzaheret etmiş olan dünya efkârı umumiyesine minnettarlığımızı arzederiz.»

Kabinenin bugünlerde istifa edeceği zannedilmektedir. Bununla beraber eski başvekil Rötinin tekrar yeni kabinede kalacağı anlaşılmaktadır.

Propağanda U. Müdürlüğü

Üç teşkilâtı birleştiren lâyiha Meclise verildi

Başvekâlete merbut propaganda umum müdürlüğü hakkındaki kanun lâyihası bugünlerde Meclise verilecektir.

Ticaret Vekâletine bağlı turizm, Münakale Vekâletine bağlı radyo, Dahiliye Vekâletine bağlı Matbuat Umum Müdürlüklerinden teşekkül edecek olan yeni propaganda umum müdürlüğüne Başvekâlet Matbuat bürosu şefi Selim Sarperin getirileceği söylenmektedir.

———ooo———

İkinci kattan aşağı

Maçkada bir yapıda çalışan Andon adında biri ikinci kattan düşerek muhtelif yerlerinden yaralanmış, hastaneye kaldırılarak tedavi altına alınmıştır.

Birinci Balkan kır koşusu

Üç milletin iştirakile bugün Heybelide yapılıyor

Yunan, Yugoslav ve Türk atletlerinin iştirk ettikleri Balkan kır koşusu bugün saat 15 de Heybeliadada yapılacaktır.

Romanya fedarsyonu namına doktor Boaresko dün akşam telefonla, bir hafta tehir edildiği takdirde, koşulara Rumen atletlerinin de iştirak edebileceğini söylemişse de, tehirin mümkün olamıyacağı teessürle bildirilmişir.

Atletler dün Heybeliye giderek yarış sahasını tetkik etmişler ve gece Büyükadada kalmışlardır.

Misafir atletler dün vilâyete gelerek vali ve belediye reisi Lûtfi Kırdarı makamında ziyaret etmişlerdir.

Bugün Taksimde yapılan sabah

(Devamı 3 üncü sahifede)

Ankara Tıp Fakültesi

Ankarada bir tıp fakültesi tesisi hakkındaki kanun lâyihası Meclise verilmiştir.

Dünyanın bugünkü karışık vaziyeti, Ankara Tıb fakültesinin inşası için evvelce çizilmiş olan programda bazı tadiller icra edilmesine ve bu sene yapılacak bir kısım inşaatın gelecek seneye bırakılmasına sebep olmuştur.

YAKINDA

ETEM İZZET BENİCE'nin

Edebî romanlarından birini daha Son Telgraf okuyucuları gazetemizde bulacaklardır.

Son Telgraflar

Silt hava taarruzunda düşen İngiliz tayyarecisi gömüldü

Roma 24 (Hususî)— Berlinden bildiriliyor. Hükûmet tarafından davet olunan bitaraf devletler gazate muhabirleri Sylt adasını ziyaret etmişlerdir. Bunlar meyanında bulunan bir İtalyan gazeteci, demiryolunun ve hangarların tahrip edilmediğini, valnız iki kişinin yaralandığını söylüyor.

Taarruz esnasında düşen İngiliz tayyaresinin pilotu, paraşütle yere inmive muvaffak olmuşsa da az sonra ölmüştür. Cenazesi dün askerî merasimle kaldırılmıştır.

Doyçland zırhlısı «Kraliçe Mari» vapurunu mu arıyor

Roma 24 (Radyo) — Berlinden bildiriliyor: Doyçland cep zırhlısının «Kraliçe Meri» transatlantiğini batırmak için Atlantiğe açıldığına dair Londranın verdiği haberler doğru değildir.

Royter ajansının, son günlerde 6 Danimarka vapurunun Alman denizaltıları tarafından batırıldığına dair verdiği haberler de yalandır.

(Diğer Telgraflar 3 üncü Sayfamızdadır)

KISACA

Bu hale getirinceye kadar

Devlet Denizyolları idaresinde bazı memurlar suiistimal zannı ile ve adliyece tevkif edilmiş bulunuyorlar.

Söylenilenlere göre yolsuzluk yıllardır, devam ediyor ve 60 - 70 bin lira arasında bir suiistimaldir. 60 - 70 bin lira suya sabuna dokunmadan ve çarçabuk aşırılacak bir yekûn değildir. Hakikaten, sistemli ve uzun müddetli bir uğraşmaya bağlıdır.

Fakat, üzerinde durmak istediğimiz nokta şudur:

— Niçin böyle bir yolsuzluğu vaktinde göremiyoruz da bu hale getirinciye kadar fırsat vermiş bulunuyoruz? Acaba mürakabe mi noksan, teftiş şekillerinde ve usullerinde mi bazı aksaklıklar var?.

* *

HÂDISELER KARŞISINDA
Son Telgraf

PAPASLARIN SULH DUASI

Son günlerde, ajans telgrafları, ne garip haberler veriyor: Bir habere göre de: Aynarozdaki papaslar, geceyi gündüze katıp, mütemadiyen, sulh için dua ediyorlarmış!

Artık iş duaya kaldıysa, yandık! Hani, eskiden bir yağmur duası vardı. Kuraklık devam etti mi, sürüsepet, yağmur duasına çıkırdı.

Bu yağmur duaları da, ekseriya, rahmet çağırmaz, bilâkis, rahmetin niyeti varsa, bozardı. Sakın, sulh duaları da böyle olmasın?.

İŞİN İÇİNE LÜKS KARIŞTI

Filorva plâjlarında, bu sene, belediyemiz, 60 kabine daha yaptıracakmış! Yaz geliyor ya, artık, bundan sonra, seyredin siz plâj havadislerini!. Floryada mevcut kabinelerin kâfi gelmediği muhakkak! 60 tane daha ilâvesi de güzel.. Bu 60 kabine 50 bin liraya çıkacakmış.. Yandık, öyleyse, tanesi kaça geliyor?. Eğer, kabinelerin parası, banyo alacaklardan çıkarılmak istenirse, bu yaz, Floryada ağız tadile yıkanamıyacağız, demektir. Çünkü, işin içine «lüks» karışıyor.

BAHAR KORKUDAN GELMİYOR GALİBA...

Perşembe günü Nevruz idi. Nevruz, eski takvimlere göre baharın başlangıcıdır. Fakat, bu sene, bahar bir türlü gelmek bilmiyor. Galiba, «baharda hamp olacak» lâkırdıları, mevsimleri bile o kadar ürkütmüş ki, güzel ve yeşil bahar, bir türlü ortaya çıkamıyor!.

Zavallı bahar!. Dünya, baharların bile kudumunu geçiktiren korkunç bir şekil aldı.

İster misiniz, artık leylekler de görünmesin, çiçekler de açmasın, çayırlar da yeşermesin..

Zavallı bahar?.

GÖNÜLFERMAN DİNLER Mİ?.

Bir kömürcü çırağının yaptığı bir gençlik hatasını, sanki çok garip bir hâdise imiş gibi, uzun uzun yazıyorlar..

Mesele şu: Bir kömürcü çırağı, bir fabrikatörün dul zevcesine âşık olmuş.. Gönül ferman dinler mi?. Fakat delice âşık olan kömürcü çırağı yüz bulamamış, zavallı talihsiz, mahkemeye düşmüş!

Kömürcü çırağını küçük görmek doğrusu hâdisenin asıl garip tarafı? Ayol, baksanıza, kış uzadıkça uzuyor. Mevsimler böyle değişirse, kömürcü çırağı, yarın, koskoca bir kömür tüccarı olur, çıkar...

ERKEKLERİN EN CAZİP TARAFI

Londralı kadınlar arasında bir anket yapılmış: Erkeklerin en ziyade hoşa giden tarafı neresidir?.

Neticede, erkeklerin sevilen şeylerinin, siyah frakları ve beyaz kolalı gömlekleri olduğu tesbit edilmiş!.

Doğrusu, bu anketin sıhhatinden şüphe ettik. Halbuki, bizim bildiğimiz, erkeklerin en cazip tarafları ,cüzdanlarıdır...

AHMET RAUF

POLİS

Müthiş bir gramofon düşmanı!

Geçenlerde Beşiktaşta Yıldızda Bostan sokağında oturan iki komşu arasında vukua gelen garip bir hakaret ve kavga hâdisesinin muhakemesine dün devam olunmuştur. Vak'a şudur:

Bostan sokağı; Beşiktaşın eski ve ekserisi ahşap, birbirine muttasıl evlerle dolu bir sokağıdır. Sokak dar ve evler de birbirlerine karşı karşıya olduklarından tenha zamanlarda bunlardan herhangi birinde vukua gelen en küçük bir gürültü bile derhal karşıda ve yanlardaki evlerden duyulmaktadır. Ve işte hâdiseye de bir gürültü ve gramofonlu küçük bir gündüz eğlentisi sebep olmuştur.

Mezkûr sokak sakinlerinden Bayan Meskûre; Zonguldakta bulunan oğlunun gelmesi şerefine geçenlerde eğlenti tertip etmiştir. Bu eğlenti için komşulardan büyük ve eski tertip borulu bir gramofon da âriyeten tedarik etmiştir.

Eğlentiye bir pazar günü saat 14 de başlanılmış ve saat 15 e kadar gülünüp, şarkı dinlenip konuşulup tatlı vakit geçirilmiştir.

Saat 15 te gramofona eski bir «çifte telli» plâğı konulmuş ve bu plâğın harekete geçmesile beraber karşı evdeki pencerelerden birinin açılıp:

«— Havasızlar!.. Burasını Sulukuleye benzettiniz!. Göbek atmak istiyorsanız bari sokağa çıkın!..»

Şeklinde sert ve yaygaralı bir feryadın kopması olmuştur.

Bayan Meskûre ve oğlu Cenap karşıda titiz ve kavgacı bir komşunun olduğunu bildiklerinden aldırmamışlar fakat, bu müdahale daha devam edince de bu sefer gramafonun kocaman borusunu tam pencere tarafına çevirmişlerdir. Bu şekilde ve müziğe komşuya bir nisbet olmak üzere «çifte telli» plâğı birkaç defa çalınmıştır.

Şekip isminde bulunan karşıki ihtiyar komşu bu hareket üzerine aşağıya inmiş ve sokağa çıkarak avazı çıktığı kadar :

«— İmdat!.. İmdat!..» diye bağırmağa başlamıştır. Buna mukabil de eğlentidekiler de sokağa fırlamışlar ve Cenapla Şekip şiddetli bir ağız kavgasına tutuşmuşlardır.

Dünkü muhakemede Davacı Cenap ve iki şahit hâdiseyi bu şekilde anlatmışlardır. Şahitlerden biri ihtiyar Şekibin müthiş bir gramofon düşmanı olduğunu ve hatta radyo bile dinlememek için daima radyosuz kahveler tercih ettiğini söylemişlerdir. Neticede muhakeme şahit celbine talik olunmuştur.

Yeni yıl bütçeleri

Pek az müddet kaldığı halde henüz üç vilâyet bütçesini göndermiş!

Tekmil vilâyetlerin yeni malî yıl bütçelerinin hazırlanıp Dahiliye Vekâletine gönderilmesi müddeti 1 nisan pazartesi sabahı bitecektir.,

Bu müddetin hitamına bir hafta kalmış olmasına rağmen şimdiye kadar yalnız üç vilâyetin bütçelerini hazırlayarak Dahiliye Vekâletine gönderdikleri öğrenilmiştir.

Bu vilâyetler de İçel, Tunceli ve Burdur vilâyetleridir. Diğer 59 vilâyet henüz göndermemişlerdir. Vekâlet bütçelerin biran evvel gönderilmesini vilâyetlere bildirmiştir. Vilâyetimiz bütçesi de bu hafta içinde gönderilecektir.

Tekmil bütçeler nisan ayı içinde Dahiliye Vekâletinde kurulacak olan komisyon tarafından tetkik olunacaklardır.

—ooo—

Ecza fiatları yükseliyor

Ecza fiatlarında yeniden yükselme alâmetleri başlamıştır. Ecza tacirleri elerindeki stokların azaldığını, bazı kalitelerin hiç kalmadığını, pahalılığa ilâç çeşitlerindeki azlığın sebep olduğunu iddia etmekedir. Fiatlarda tereffü ecza'nın cinsine göre, vüzde 40 - 60, bazılarında yüzde yüzdür. Almanyadan beklenen eczanın daha ilk partisi bile gelmemiştir. Bir İngiliz ecza fabrikasının mümessili piyasamızdaki ihtiyacı tetkik için şehrimize gelmiştir.

KÜÇÜK HABERLER

★ Vali ve Belediye reisi Lûtfi Kırdar ile Üsküdar tramvay müdürü Feridun Manyasi yarın Ankaraya gidecekler, Ankarada Üsküdar tramvayının vaziyetini tetkik etmekte olan komisyona iştirak edeceklerdir.

★ Telefon idaresi şehrin muhtelif yerlerinde otomatik telefon kulübeleri tesis edecektir. Yapılacak kulübeler 80 kadardır.

★ 1937 senesindenberi inşaatı devam eden Galata yolcu salonunun dahili kısımları da bitirilmiştir. Salon nisan sonunda açılacaktır.

★ Sarıyerle Kilyos arasında Sağrıkaya mevkiinde geniş bir saha dahilinde topraklar heyelâna başlamıştır. Mahallinde tetkikat yapılmaktadır.

★ Orta tedrisat muallimlerinin derssaatleri hakkında yeniden tetkikat yapılmaktadır. Muallimlerin ders saatleri 18 den aşağı olmıyacaktır.

★ Bükreş elçimiz Hamdullah Suphi Tanrıöver Romanya vapurile Köstenceye hareket etmiştir.

★ Belediye cadde ve sokak arlarında bulunan elektrik muhavvile merkezlerini iç sokaklara naklettirmeğe karar vermiştir.

★ Muallim mektebinin 92 inci yıldönümü dün öğleden sonra kutlulanmış, bu münasebetle Parkotelde bir çay ziyafeti verilmiştir.

Gümrükte tasarruf

Ay başından itibaren 7 gümrük idaresinin lâğvı kararlaştırıldı

Gümrüklerde azami tasarrufu temin için tekmil gümrük müdür muavinliklerinin lâğvolunacağını haber vermiştik.

Diğer taraftan muamelesi az bazı gümrük dairelerinin de lâğvolunması kararlaştırılmıştır.

Bu meyanda Samsun gümrüğüne merbut olan Gerze, Trabzon gümrüğüne merbut olan Pazar, Kars gümrüğüne merbut olan Badele, İzmire merbut olan Yenihisar ve Altınok, Edirne gümrük müdürlüğüne merbut olan Salon gümrük daireleri lâğvolunacaklardır.

Lâğv kararı 1 nisan pazartesi sabahından itibaren tatbik olunacaktır.

—ooo—

Ekmek narhı kaldırılacak mı?

Belediye iktısat müdürlüğü birinci mahiyetinde olmak üzere ekmek narhını kaldırmağı düşünmektedir. Müdürlük bu suretle ekmekçiler arasında bir rekabetin başlıyacağını ve ekmek kalitesinin düzeleceğini ummaktadır. Narh kaldırılsa bile, ekmek için konulan kalori kalitesinin bozulmaması kontrol edilecektir.

—o—

Nafıa vekili Bergamada

Nafıa Vekili Ali Fuat Cebesoy dün Bergamada sulama işlerini teftiş etmiştir. Çarşamba günü küçük Menderes ıslah tesisini açacaktır.

—ooo—

Kazaya sebep olan kaptanlar

Münakale Vekâleti karaya oturmada karaya oturmasından kabahatli olanları mahkemeye verecektir.

Tırhan vapurunun Alanya civarında karaya oturmasından kabahatli görülen kaptanlar da mahkemeye verilecektir. Vapurların karaya oturmasile devlet hazinesi 100 bin liradan fazla zarara uğramış bulunmaktadır.

Bu Şehre

Fırıncıların iddiası

Belediye teftişlerinde, mütemadiven, bozuk ve eksik ekmek bulunuşu hakikati karşısında, fırıncıların da bir iddiası var; diyorlar ki:

— Bu teftişler bu meslekten anlıyan kimseler tarafından yapılmıyor.

Pek yabana atılacak bir söz değil... Mühim bir kısım fırınların gayrimüsait ekmekler yapmalarına rağmen, belediye, bu iddiayı da tetkik etmelidir. Nihayet, ekmekçiliğin de mühim bir ihtisas mevzuu olduğu inkâr edilemez ya?.

BÜRHAN CEVAT

HALK FELSEFESİ

« Serveti Fünun »

«Serveti Fünun» mecmuası, bu ayın 29 unda çıkan nüshasile, 50 inci yıldönümünü idrâk etmektedir. Bizim memlekette, bir san'at ve fikir mecmuasının, hattâ birinci yıldönümünün, ne demek olduğunu yakından bilenler için, bu, 50 inci yıl, büyük bir mana ifade eder.

Serveti Fünun edebiyat tarihimizde, bir edebî nesle isim vermiş olmakla kalmaz, elli yıl intişar etmek gibi bir devam sabır ve sebat rekorunu da kırarak yazıcılık hizmetinde birinci plâna geçer.

Serveti Fünun Sahibi Ahmet İhsan, yalnız bu hizmeti ile dahi, hakikaten takdire değer bir fikir ve san'at teşvikçisi, hâmisi vaziyetindedir.

«Serveti Fünun» da yazı yazmıyan kalem erbabı hemen hiç yok denecek kadar azdır. Son yarım asır içinde yetişmiş hemen bütün Türk muharrirleri, edipleri ve şairleri, mutlaka. Serveti Fünun mecmuası havasını teneffüs etmişlerdir.

Bu mecmua, sinesine, daima gençleri toplamıştır. Serveti Fünun hakikaten, bir mekteptir.

Şimdi, bu kıymetli müessesenin 50 inci yıldönümünde, bundan on sene evvelki hatıralarımın canlandığını heycanla hissediyorum. İlk yazılarım, on yıl evvel, Serveti Fünunda çıkmıştı. O zaman, on kadar genç, bu mecmuada toplanmış, ilk edebî yazılarımızı neşrediyorduk.

O zamana ait hatıralarım, bugün, taze ve canlı bir sıcaklık içinde kafamı dumanlıyor.

Serveti Fünuna daha çok uzun ömürler temenni eder, şimdiye kadar olduğu gibi, bundan sonra da, daima memlekete hizmet yolunda muvaffakiyetler hediye etmesini dilerim.

REŞAT FEYZİ

Yeni bir gümrük kanunu

Bugünkü şartlara ve ihtiyaca göre yeni bir gümrük kanunu hazırlanması kararlaştırılmıştır.

Bu maksatla Gümrük ve İnhisarlar Vekâleti müsteşarı B. Mahmut Nedim Gündüzalp'in reisliğinde bir komisyon çalışmaktadır.

—o—

sun'î ipekli mensucat

Yüzde 25 nisbetinde sun'i ipeği ihtiva eden pamuk ve yünlü mensucatın asgari tarife ile memleketimize sokulmasına izin verildiği dün Ankaradan şehrimiz gümrükler müdürlüğüne tebliğ olunmuştur. Tebliğe göre, gümrüklerimize gelmiş olan bu kabil mallar azami üç ay içinde ithal olunacaktır.

Kapalı Çarşı

50 bin liralık tamir işi için dün bir toplantı yapıldı

Eski eserleri koruma komisyonu ile kapalı çarşı esnafı mümessillerinin iştirakleile bir toplantı yapılmıştır.

Bu toplantıya sebep; kapalı çarşının bakımsızlık yüzünkü gündengüne harap olduğu ve bilhassa son yağmurlardan bazı yerlerin aktığı, bu yüzden kapalı çarşı içinde şemsiye ile dolaşmak mecburiyetinin bile hasıl olduğu hakkında geçen gün Vali ve Belediye reisi B. Lûtfi Kırdara çarşı esnafının yaptığı şikâyettir.

B. Lûtfi Kırdar tarihî bir kıymetli ve büyük ehemmiyeti olan kapalı çarşının bugünkü harap vaziyetinden kurtarılacağını esnafa vadetmiş ve en ziyade tamire muhtaç olan kısımlar hakkında da eski eserleri koruma komisyonu azası ile çarşı esnafı mümessillerinin temasını lüzumlu görmüştür.

Dünkü toplantıda bu kısımlar hakkında görüşülmüştür. Valinin emrile yeni yıl belediye bütçesine bu iş için 50 bin liralık bir tahsisat konulmuştur.

Tamir işine haziranda başlanılacaktır. Masrafın bir kısmı buradaki dükkân sahiplerinden tahsil olunacaktır.

—ooo—

Gemilerde pasif korunma

Pasif korunma tertibatını tamamlamıyan gemilere sefer müsaadesi verilmemektedir. Dün limandan hareket etmek istiyen bütün gemiler kontrol edilmiş, bir çoklarında pasif korunma tertibatının eksik olduğu görüldüğünden bunların hareketine müsaade edilmemiştir. Her gemide ekipler teşkili, mürettebat adedince gaz maskesi, kirec kaymağı ve kum torbaları bulundurmak mecburiyeti vardır.

—o—

Komedi Fransez Cuma günü şehrimizde

Şehrimizde birkaç temsil verecek olan Komedi Fransez artistleri cuma sabahı ekspresle şehrimize gelecek, şehir tiyatrosu artistleri arafından karşılanacakır. Garda Fransız san'atkârlarına şehir namına bükettler verilecektir.

Sehir tivatrosunun hariçî ve dahili kısımları tamir edilerek boyanmış, koltuklar da tamir edilmiştir. Localar 15 - 20, koltuklar 7 ve aşağı fiatta biletler 5 lira olmasına rağmen, ekmiş localar ve koltuklar beş emsil icin satılmıştır.

DIŞ POLİTİKA

İhtilâfın mahiyeti

Yazan: AHMET ŞÜKRÜ ESMER

Almanya ile demokrat devletler arasındaki harbi doğuran ihtilâf, gün geçtikçe daha büyük vuzuhla anlaşılmaktadır: Almanyanın nihaî hedefi, İngiliz ve Fransız imparatorluklarının tasfiyesi bile olsa - ve bu hâlâ şüpheli bir mesledir - ilk hedefi, şüphesiz, Avrupadaki küçük devletlerin imhasıdır. Almanya, geçen senenin martında Çekoslovakyayı istilâ etti. Sonbaharda Polonyayı işgal ettiği zaman, bu küçük devletlerin istiklâllerine asla hürmet etmemekte olduğunu gizlemekteydi. Eğer naziler İngiliz ve Fransız imparatorluklarının parçalanmasını istihdaf ediyorlarsa, bu gayeye ancak küçük devletlerin cesetleri üzerinden yürüyerek varacaklardır.

Sovyetlerin takip ettikleri siyaset nazi politikasından başka birşey değildir. Önce üç küçük Baltık memleketini nüfuzları altına almışlar ve bu memleketlerde birer askerî üs kurmuşlardır. Sonra da Finlandiyaya karşı tecavüze girişerek bu devletin topraklarını parçalamışlardır. Fakat sulh imzalandığı zaman, Finlandiyanın siyasî istiklâlini muhafaza ettiği zannediliyordu. Simdi aradan bir hafta geçtikten sonra, Sovyetlerin, imzalanan sulh muahedesini, Finlandiyayı siyasî istiklâlden mahrum edecek şekilde tefsir ettikleri görülmektedir. Çünkü Finlandiyanın maruz kaldığı felâket karşısında İskandinavya devletleri, Finlandiyayı da aralarına alarak tedafüî bir pakt imzalamıya teşebbüs etmişlerdir. Sovyet Rusya, Finlandiyanın Moskovada imzaladığı mütarekenin icabı, bu pakta iştirak edemiyeceğini iddia etmektedir.

Almanya ile Sovyetler ve İtalya arasındaki bu ortaklık şüphesiz muvakkattir. Almanya ile bu devletler arasındaki işbirliği ancak demokrat devletlerle Almanya arasında muharebe devam ettikçe devam edebilir. Eğer Almanya galip gelirse, İtalya hakkında takip edeceği politika Polonya hakkında takip ettiği muamelenin aynı olacaktır. Buna asla şüphe yoktur. Sovyetlere gelince; onlar bir Almanya zaferi karşısında belki de daha kötü bir vaziyete düşecekler... dir. Doğrusu eğer İngiltere ve Fransa, Alman istilâ hırsı karşısında Sovyetlerin ve İtalyanların gösterdikleri uysallığı gösterseydiler, rızı olsalardı, bu demokrat devletler, Almanya ile İtalyanlardan ve Sovyetlerden daha kolay anlaşabilirlerdi. Esasen Almanyanın İngiltere ve Fransa ile anlaşmaya çalışıp da bunda muvaffak olamadıktan sonra Sovyetlerle anlaşması ve demokrat devletlere karşı vaziyet aldığı unutulmamalıdır.

Küçük devletlere gelince; sanki dava onların istiklâlleri ve hattâ varlıkları etrafında bir mücadele değilmiş gibi, ellerini kollarını bağlamışlar bitaraflıklarını muhafaza edecekerini bildirmektedirler. Bu tevekkülde doğrusu, kurbanlık koyunun, akıbetini beklemesi gibi bir manzara vardır.

Bunlar cidden makul sözlerdir. Doğrusu, küçük devletler bu harbde bitaraf kalamazlar. Çünkü onlar tarafların birisidir. Almanya İngiltere ile mücadeleye giriştiğini bildiriyor. Bu doğrudur. Fakat mücadeleye mevzu teşkil eden meselede küçük devletlerin istiklâlleri devasıdır. Ve vaziyetteki aykırılık budur ki Almanya, istiklâllerini göz koyduğu bu küçük devletlerin bu istiklâllerin korunması için çalışan İngiltere ile giriştiği mücadelede bitaraf kalmıya, hattâ kendisine yardıma davet etmektedir. İngilterenin kendi imparatorluğunu muhafaza etmek için çalışmağını iddia etmekle Almanya galata yapıyor. Gerçi bu, bir hakkattır. Fakat hakikatin tamamı de ğildir. Çünkü İngiltere, imparatorluğunun muhafazasını, küçük devletlerin istiklâllerini muhafaza da gördüğünden, imparatorluğu için mücadele ederken, küçük devletlerin istiklâlleri uğrunda da mücadele ediyor demektir.

Konservatuar orkestrası bir konser veriyor

Konservatuar orkestrası bu gün akşamı Fransız tiyatrosunda bir konser verecekir. Ferdi Statkor tarafından idare edilelcek bu konsere konservatuardan, Ali Sadık, Muhiddin Sadak, ve Harp ile Bayan Roba Moissel iştirak edecektir.

Avrupa Harbinin Yeni Meseleleri

Amerikalıların hassas oldukları nokta

Amerika hariciye müsteşarının Avrupa seyahati yeni ve eski dünyalar arasında kaç haftadır en mühim bir hâdise oldu. Buna dair her gün telgrafların verdiği malûmatı tekrara lüzum yok. Seyahatin başkaca bahsedilecek tarafları var ki bunu da bir Amerikalı muhabir hazırlamış oldu.

Amerikanın pek ileri gelen gazetelerinden biri hariciye müsteşarı yola çıkarken onunla beraber bir de muhabir göndermiştir. Gazetecilik bu... Muhabirin işi şundan ibaret görünüyor: Müsteşar neriye giderse gitmek ve kimlerle görüşürse onlarla görüşmek!.. Halbuki bu ne zor bir iştir!. Müsteşarın gittiği yerlere gitmek mümkün olsa bile onun görüştüklerinden mülâkat almak değil, ağızlarından bir lâkırdı almak ne imkânsız olduğu çok geçmeden anlaşılmıştır. Fakat Amerikalı muhabirin seyahati, Avrupa kıtasına gelerek dolaşması, uğraşıp didinmesi faydasız mı oldu?. Hayır...

İngiliz gazetecileri Amerikalı müsteşarla öyle uzun uzadıya konuşarak meselâ Almanyaya dair intıbalarını öğrenemedilerse de Amerikalı meslektaş ile görüşmekten de geri kalmamışlardır. Amerikalı muhabir Amerikalı müsteşar kadar ketum değildir. Müsteşar vazifesinin icap ettirdiği ketumiyet ile nezaketi o kadar güzel mezcetmiştir ki kendisine bir şey sorulduğu zaman cevap vermiyor değildir. Muhatabı olan gazeteciyi cevapsız bırakmıyor. Fakat şu şartla ki saklamak istediğini saklıyor, söylemek istemediğinden bir kelime fazlasını ağzından almak mümkün olmuyor.

Amerikalı muhabir de birlikte seyahat ettiği halde müsteşardan bu ketumiyete aykırı olarak hiçbirşey alamamıştır.

Amerikalı muhabir Almanyada dolaşırken ingilizce bilenlerin hâlâ bu lisanı konuştuklarını kaydediyor. İngilizce bilen Almanlar kat'î zaferi elde ederek İngiltereyi mağlûp ettikten sonra onunla hesap görürken ingilizcenin lâzım olacağı hayali ile düşmanın dilini unutmamak için konuşuyorlarmış. Fakat bahsin şaka tarafı şöyle bir kenara bırakılır da Amerikalı müsteşarın İngilteredeki intıbaları ne olabileceği cihetine gelinirse Londra matbuatı bunu şöyle anlatıyor:

Hitlerciliğin ortadan kalkmasına kadar harbederek muzaffer olmak emelinde İngilizlerin hepsi de birleşmiş bulunuyor. Amerikalı müsteşar İngilterenin devlet adamlarile, parlâmento erkânile, muhalif ve muvafık bütün ileri gelenlerile görüşmiştir. Hepsinden bu kanaati edinmiş olsa gerektir. İşi gücü müsteşar neriye giderse gitmek, kimlerle görüsürse görüşmek olan Amerikalı muhabir M. Trohan da bir taraftan İngilterede birçok salâhiyettar kimselerle konuşmuş, ona da ayni keyfiyet tekrar edilmiştir. Fakat muhabir Londrada halk arasında da dolaşmıştır. Halk arasında temas ettiği kimseler Amerikalı muhabirin en ürktüğü bir ihtimalden bahsederek:

— Amerika da ergeç bu harbe karışacaktır! demişler. O da böyle diyenlere cevap olarak:

— Amerika mı? Bilâkis harbe girmiyecek ümidindeyiz!. diye mukabele etmiş...

Bu seferki Avrupa harbine karışmamak... İşte Amerikalıların en hassasiyet gösterdikleri nokta...

ALİ KEMAL SUNMAN

Yazan: İskender F. SERTELLİ

BAR ÇİÇEKLERİ

No. 110

— Sinirlerine ne olmuş . Bugune kadar bana sinirinden bahsetmemiştin! Bu gibi halleri hayretle karşılayışıma neden şaşıyorsun? Beni böyle kıskanç ahşıran sen değil misin? Bana: «Kocasını kıskanmıyan kadın, onu sevmiyor demektir!» diyen de sen değil miydin? Bana verdiğin hakkı kullanıyorum. Seni, bana verdiğin silâhla susturmağa çalışıyorum, anladın mı?

— Ey artık yeter dedim. Yavaş, yavaş beni de çileden çıkaracaksın, Fikriye!

— Ben başka kimi çileden çıkardım ki, seni de çıkarmış olayım?.. Dune kadar dünyanın en makul, en sakin ve uysal kadını ben değil miydim?

— İyi amma, birdenbire bu taşkınlığa sebep ne? Bir insanın üzerine bu derece düşülmez.

— Düşersem ne olurmuş?!

Fikriye saygı ve mantık ölçülerini kaybetmişti .

— Sen söylen... Ben biraz deniz kenarındaki kayalıklara iniyorum.

Ve karısının yanından sendeliyerek uzaklaştı. Fikriye masanın başında yalnız kalmıştı.

Fikriye kendi kendine:

— Demek ki, bir koca, isterse karısını böyle sokak ortasında yalnız bırakıp gidebiliyor! Eyvah, benim başıma neler geldi. Yazık sana Cevat! Yazıklar olsun sana verdiğim emeklere!..

Diyerek ağlamağa başladı.

Cevat karısının sözlerini duymuyordu.

O, kayalıklara inmiş ve bir taşın kenarına yaslanmıştı.

Ağaç dibinde oturan avukat Celâl dayanamadı:

— Affedersini, hanımefendi! Karıkoca arasına girmek doğru değil amma, biraz önce çok mes'ut bir cifte benziyordunuz! Birdenbire aranıza kara kedi mi girdi.. Ne oldunuz?

Fikriye cevap vermek istemedi. Fakat, avukat Celâl çok kibar tavırlı bir adamdı. Bu sözleri - belli ki - teessüründen söylemişti. Kocasının yaptığı kabalıklara şahit olan bir insana karşı cevap vermekte tereddüt edebilir miydi?

— Beyefendi! dedi. Kocam iyi bir doktordur. Dune kadar çok ince, çok duygulu bir erkekti. Bugün birdenbire değişti.. Deli gibi, ne konuştuğunu, ne yaptığını bilmiyor.

Celâl yavaşça cevap verdi:

— Onun da hakkı var, hanımefendi! Siz de haksınız! Eğer yuvanızın bozulmamasını istersenız, Selmayı hemen bugün, hatta hemen şimdi yanınızdan, muhitinizden uzaklaştırınız! Onunla karşılaşan her erkek, böyle çarçabuk çileden çıkıyor... Onun yüzünden ne ocaklar söndü bilseniz!

Fikriye hayretini gizliyemedi:

— Fakat o, benim eski mektep arkadaşımdır. Onu ben sizden, herkesten iyi tanırım. Selma, çok temiz yürekli bir kızdır.

— Her halde onu çok eskiden tanıyorsunuz, hanımefendi! Selma temiz yürekli bir kız olabilir. Fakat, onun bulunduğu mecliste daima bir ihtilâl çıkar. Onun mevcudiyeti, bir aileyi yıkmağa kâfidir. Hem o yarın su gördüğünüz beyle nikâhlanacaktır. Ona karşı şefkat göstermeyiniz.. Saadetine mâni oluyorsunuz! Ve yarın, başkasına yaptığı gibi, sizin kocanıza da göz diker.. Sonra açıkta kalırsınız!

Fikriye gözlerini açarak:

— Ne diyorsunuz, dedi, o bu derece kötü ruhlu bir kız mı oldu? Vallahi ben insanların bu kadar çabuk değişeceğini ummazdım. Amcasının mirasını yedikten sonra böyle olmuş galiba!..

— Amcasının mirasını mı yemiş dediniz?

— Öyle ya. Amcası bütün servetini ona terkediyormuş.

Avukat Celâl kahkahayla güldü:

— Şeytan kız.. Sizi de aldattı desenize. Ayol, onun amcası çoktan öldü. Bütün servetini sağlığında (Hilâliahmer) e terketti. Selma annesinin yanında oturuyor. Amcasının kemikleri bile kalmadı şimdi mezarda...

Semih Kâmranla Selma kol kola girmişlerdi.

Yavaş yavaş Fener kulesinden buruna doğru gülüşerek geliyorlardı.

Avukat Celâl, Fikriyeye yavaşça seslendi:

— Gördünüz mü hanımefendi? Bakınız ne çabuk anlaştılar! Birbirlerine yabancı olsalar, böyle çarçabuk anlaşıp kolkola girerler miydi?

Fikriyenin beyni durmuştu. Şaşkın şaşkın - yola başını çevirmiş - bakıyordu.

"Yarın nikâhımız kıyılacak.,,

Doktor Cevat hâlâ kayalıklar arasında tek başına oturuyordu.

Fikriye dayanamadı.. Deniz kenarına gitti:

— Cevat.. Gel bak, sana neler anlatacağım! Selma yarın nikâhlanıyormuş..

Diye seslendi.

Cevat ellerini denize sokmuş.. Kendi kendine şarkı söylüyordu. Birdenbire karısının sesini duyunca şaşırdı:

— Vay, hanımcığım! Öfkeniz ne çabuk geçti

Fikriye çok telâşlıydı:

(Devamı var)

Son Telgraflar

Amsterdam üzerinde bir tayyare

Kopenhag 24 (A.A.) — Millî işaretleri müşterek merkezli üç daire şeklinde bir tayyare, Nyminde sahili üzerinden pek alçaktan uçmuştur. Tayyare mitralyöza teşi açmış ve tarlalarda dolaşan beş avcı kendilerine ateş edildiği kanaatine varmışlardır. Fakat hiçbiri yaralanmamıştır.

● ● ● ● ●

Almanyada vitaminli haplar

Alman hududu 24 (A.A.) — Millî sıhhat ofisi, ilk mekteplere vitaminli haplar tevzii işile meşgul olmaktadır. Bu haplar, gıdasızlığa ve meyvasızlığa karşı çocuklara lâzım olan antiskorbütik vitaminleri ihtiva etmektedir. Esasen pek ehemmiyetsizmiş olan gıdalara bazı kimyevî maddeler karıştırılmakta olduğundan bunların zararlarını izale için bu hapların tevzine lüzum görülmüştür.

Pleetzinsee tevkifhanesindeki mahpuslarda sarıh iskorpit alâmetleri görülmüştür.

● ● ● ● ●

Dokuz Polonya balıkçı gemisi

Londra 24 (A.A.)— Polonyanın ilânı esnasında şimal denizinden geçerek bir İngiliz limanına iltica etmeğe muvaffak olan dokuz Polonya balıkçı gemisinin yardımcı deniz tarayıcı gemisi haline konulduğu öğrenilmektedir.

Budapeşte 24 (A.A.)— Bir Belçika balıkçı gemisi, Şimal denizinde bulduğu İngiliz hava müdafaa servisine ait bir balonu Zeebrugge limanına getirmiştir.

● ● ● ● ●

İsviçre ile iktısadî müzakereler

Bern 24 (A.A.) — Resmî bir tebliğ bildirildiğine göre, İsviçre ile İngiltere ve Fransa arasında yürütülen iktısadî müzakereler yakında nihayet bulacaktır. Fakat esaslı addedilen iki nokta halledilmemiştir

● ● ●

Havacılıkta Alman tekniğine karşı

Nevyork 24 (A.A.)— Son hava müsabakaları esnasında alınan neticelerden birçok Alman tayyarelerinin hava tekniğinin tekemmüziyesinde inşa edilen son model tayyarelerle rekabet edemedikelerinin anlaşıldığı Fransız - İngiliz mübayaat komisyonunca neşredilen bir tebliğde kaydedilmektedir.

● ● ●

Meksikada bir kargaşalık çıktı

Meksiko 24 (A.A.)— Cuatzoraqualco'da çıkan kargaşalık esnasında 4 kişi ölmüş, 30 kişi yaralanmıştır. Bu kargaşalığın mahallî rekabetler yüzünden çıktığı söylenmektedir.

Bir Amerikan parlâmento heyeti Panama kanalını ziyaret ettikten sonra bir deniz tayyaresile Meksikoya gelmiştir.

Paskalyada Fransaya turist akını

Londra 24 (Radyo) — Paskalya tatilini geçirmek üzere Fransaya giden turistlerin sayısı, geçen seneye nisbetle fazladır. Posta vapur ve tayyarelerinde yer bulmak imkânı yoktur. Turistler, gaz maskelerini beraberlerinde götürmektedirler. Tayyare ile gidenlere birer paraşüt verilmektedir.

● ● ●

İskoçya üzerinde Alman tayyareleri

Londra 24 (A.A.)— Alman bazı haberlere göre üç gün içinde üçüncü defa olarak Alman oldukları zannedilen bazı tayyareler dün İskoçyanın şark sahiline yaklaşmışlardır. Tayyarelerin deniz naklıyatının vaziyeti hakında bir keşif yapmak istedikleri zannedilmektedir.

● ● ●

Macar Başvekilinin seyahati

Roma 24 (Radyo) — Bütün Peşte gazeteleri, Kont Teleki'nin Roma seyahatinin ehemmiyetinden bahsediyorlar.

Siyasî mehafil, talyan - Macar dostluğunun bir kat daha artacağı, siyasî rabıtaların sağlamlaşacağı kanaatindedir.

Kont Teleki bugün Musolini tarafından kabul edilecektir.

Roma 24 (A.A.)— Kint Ciano, Macaristan Başvekili Kont Telekinin şerefine bir akşam yemeği vermiştir.

● ● ●

İsviçrede tahliye hazırlığı

Bern 24 (A.A.)— Sırf bir ihtiyat tedbiri olarak, bisiklet teşvik müsabakalarının dirde tatbik edilmek üzere halkın şehirlerden tahliyesi için bir plân hazırlanmaktadır.

Molotof - Hitler mülâkatı gizli mi tutuluyor?

(1 inci sahifeden devam)

verilen malûmata göre, Alman sefiri Japon hariciye müsteşarını ziyaret ederek, son Brenner mülâkatı hakkında kendisine malûmat vermiştir.

SÜRPRİZ TAHAKKUK ETMEDİ

Paris 24 — Alman proagandası, Brenner mülâkatından sonra fevkalâde mühim hâdiseler olacağını, bunun bir sürpriz teşkil edeceğini bildirmişti. Bu iddia tahakkuk etmemiştir. Anlaşıldığına göre Almanya, İtalyanın vaziyetinde bir değişikliği ima ediyordu. Halbuki İtalya vaziyetini değiştirmek istemiyor, Sovyet Rusya ile kat'î bir yakınlaşmıya taraftar görünmüyor. Paris mehafili bir Alman-Sovyet - İtalyan anlaşmasını imkânsız görmemekle beraber vaziyetin böyle bir anlaşma aktedilecek kadar ilerlemediği kanaatindedir.

BALKAN DEVLETLERİ TAARRUZA UĞRARLARSA SİLÂHA SARILACAKLARDIR

Londra 24 (Hususî) — Belgrat gazeteleri, Brenner mülâkatının neticelerini ve beynelmilel siyasî vaziyeti tahlile devam ediyorlar.

Yarı resmî Politika gazetesi bu münasebetle yazdığı bir baş makalesinde, Balkan devletlerinin bütün emelinin kendi memleketlerini müdafaadan ibaret olduğunu, bu memleketlerin bir taarruza uğradıkları takdirde silâha sarılacaklarına hiç şüphe edilmemesini yazmaktadır.

Bu gazete diyor ki:

«Balkan bitaraflığı demek vaka'ye seyirci olarak mütevekkilâne beklemek demek değildir. Balkan devletleri icabederse bitaraflıklarını müştereken müdafaa edeceklerdir.»

MUHTELİF RİVAYETLER

Moskova 24 (A.A.)— Tas ajansı Molotofun Berline veya herhangi bir Alman şehrine veya garbî Ukranyaya gittiğine dair ecnebi memleketlerde dolaşan haberlerin asılsız olduğunu bildirmektedir.

Yapılacak zam, 26 milyon lirayi buluyor

(1 inci sahifeden devam)

ilk günlere nazaran, şimdi tabiî istikametini almış olmakla beraber, gümrük varidatındaki tenakus seyrini muhafazaya devam etmektedir. Bu tenkusun önümüzdeki sene içinde de devamına intizar etmek zaruridir.

Dahilî vergilerimizde bir tenakus görülmemiştir. Bilâkis bazı vergilerde devlet mübayaatının artması üzerine yükseklikler müşahede edilmiştir.

Hükûmet bazı vergilerde yapılacak zamları 26 milyon lira olarak tahmin etmektedir.

Bu zamlarla beraber, varidat tahminlerinin mühim kalemleri şöyle hazırlanmıştır:

Kazanç vergieri	29,360,000
Hayvanlar vergisi	13,000,000
Dahilî istihlâk	29,715,000
Muamele vergisi	23,900,000
Gümrük	28,620,000
Nakliye vergisi	2,450,000
İktısadî buhran	17,500,000
Muvazene	17,700,000
Hava kuvvetlerine yardım	12,400,000
Buğdayı koruma	8,000,000
İnhisarlar hasılatı	38,700,000
Damga	7,200,000
Tütün, içkiden müdafaa vergisi	7,600,000

Ruhsat tezkeresi, vergi karneleri ve harçları için 1940 malî yılında yeniden mükellefiyete girenler nazarı dikkate alınarak 640,000 lira tahmin edilmiştir. Sınaî ve ticarî tesebbüsler, kazanç vergisi nisbetlerine bazı zamlar yapılmış ve simdiye kadar mükellefiyet dışında kalan bazı müesseseler de vergi mükellefiyetine ithal edilmiştir. Nakliye nisbetlerinin arttırılması ve mükellefiyet şümulünün tevsii dolayısile 1940 malî yılı tahsilâtında bir buçuk milyon fazlalık elde edilecektir. Damga resmine zamlar 500 bin lira, tütün ve içkilerin müdafaa vergisine yapılacak zamlar da altı milyon lira temin edecektir. Diğer taraftan muamele vergisi tahsilâtında halen mer'i kanunun tatbikatında görülen ve vergi hasılatına ehemmiyetli surette menfi tesirler icra eden eksik taraflar da tamamlanarak yeni bir lâyiha hazırlanmış ve meclise sevkolunmuştur. Muamele vergisinin mükellefiten alınması şeklini gösteren ve kontrol sistemini takviye eden lâyiha ile iki milyon lira kadar fazla varidat temin edilmektedir. Bazı maddelerden alınan istihlâk nisbetlerinin bir miktar arttırılması ve yeniden bazı maddelere vergi konulması suretile de üç dört milyon liralık bir fazla varidat temin edilecektir.

«Fevkalâde varidat» ismi verilen zamlar hakkındaki kanun lâyihasının iktısat encümeninde müzakeresine başlanmıştır. Lâyiha gümrük ve inhisarlar, maliye, adliye ve bütçe encümenlerinde de ayrı ayrı tetkik edilecektir.

Birinci Balkan kır koşusu

(1 inci sahifeden devam)

maclarından Beyoğluspor - Güneş karşılaşmasını 2 - 0 Beyoğluspor kazanmıştır.

BİSİKLET MÜSABAKALARININ SONUNCUSU

Bisiket teşvik müsabakaarının beşinci ve sonuncusu bugün yapılmıştır. Topkapı ile Çekmece arasında yapılan bu müsabakalara muhtelif mıntakalardan gelen bisikletçiler iştirak etmişlerdir.

—ooo—

Bir tren çarpışması

Rio-de-Janeiro 24 (A.A.) — Augusto ile Vierira arasında vukua gelen bir tren çarpışması neticesinde 14 kişi ölmüş, birkaç kişi yaralanmıştır.

DOKTOR
Feyzi Ahmet Onaran
Cildiye ve zühreviye mütehassısı
Pazar hariç her gün sabahtan akşama kadar
Adres: Babıâli Cağaloğlu yokuşu köşesinde No. 43. Tel. 23899

1914 te ve 1940 ta 75 lik toplar

Umumî Harbe nazaran bu tip topların bugünkü menzilleri iki misli uzundur

Bugünkü harplerde 75 lik toplar mühim bir rol oynamaktadır. Bu topların bir tarihçesini naklettmeğe değer:

1870 - 71 muharebesinde Prusya topları, Fransız toplarına faikti. 4 - 5 kiometrelik mesafeye 4 kilolluk gülle atan Alman topları, dünyanın en mükemmel topları addolunuyordu.

1891 de Fransa, toplarını ıslah etmiye karar verdi. 1877 de, yedi kilometrelik mesafeye 8 kilo ağırlığında ve dakikada üç gülle atan 90 milimetrelik topları imal etti.

Fakat, 1897 de Alman erkânı - harbiyesinin dakikada sekiz gülle atan toplar yaptırdığını haber aldı, telâşa düştü.

Birkaç sene sonra, miralay Duport adlı bir Fransız zabitinin yaptığı plân üzerine 75 lik toplar doğdu. Cumhurreisinin ve vükelâ heyetinin huzurile yapılan tecrübelerde Alman toplarına faik olduğu görüldü.

Umumî harpte, Almanların 77 lik topları dakikada sekiz gülle attığı halde, Fransızlar 75 lik toplarile yirmi gülle savuruyorlardı.

1914 de, on sekiz toptan mürekkep üç Alman bataryası Moyonun ilerisinde bir tepe üzerinden Fransız kuvvetlerinin geçtiği yolu ateş altına almıştı. Fransızlar 75 lik toplarile bunları tahrip etti.

75 lik toplar 1,100 kilo ağırlığındadır. Boyları iki buçuk metreden biraz kısadır. Bir şef ve altı topçu neferi tarafından idare olunur. Top iki beygir tarafından veya motörle çekilir. Arkasında, 500 gülle taşıyan bir araba gelir.

Batarya şefi, bir yerde durmak ve ateş etmek emrini aldı mı, önündeki beygirler veya motör kenara çekilir. Ateş emrini aldıktan nihayet 50 saniye sonra ilk gülleyi atar.

75 lik toplar obüs veya şarapnel atarlar. Obüslerin ağırlığı 5 kilodur. Yere düşünce patlar ve 20 metre muhitinde müthiş tahribat yanar.

Şarapnellere gelince: Ağırlıkları 7 kilodur. İçlerinde 300 kurşun mermi vardır. Patladığı vakit etrafa saçılır.

1914 de yapılan tecrübelerde, dört 75 lik toptan mürekkep bir bataryanın yirmi saniyede, 100 metro genişliğinde ve 600 metro derinliğinde bir sahaya 10,000 mermi yağdırdığı görülmüştür.

Bugünkü 75 lik toplar, 1914 dekilerine nisbeten daha mükemmeldir. O vakit, mesafesi 7,500 metro idi. Şimdi ise bir misli fazladır.

Obüslerin ve şarapnellerin ağırlığı ve büyüklüğü de o nisbette artmıştır. Şimdi dakikada elli mermi atılmaktadır.

Müttefikin ordularında 50 - 60 kilometre mesafeye 100 kiloluk mermiler atan seri ateşli ağır toplar da vardır. Yirmi kilometreye 1,650 kilo ağırlığında obüs atan toplar da başka...

Malûmdur ki, muhtelif top tipleri kalibreleri ile, yani topun kutru ile ölçülür. Meselâ 90 lık top demek, dahilî kutru 90 milimetre olan top demektir. 75 lik top da öyle...

Hayal Ve Hakikat

(Başmakaleden devam)

ğildir. Çünkü, eğer böyle nazarî bir anlaşma icabında Balkanlılara ve müttefiklere karşı harbi de göze aldırmayı icap ettirecekse Sovyet Rusya ve İtalya için mühim bir durak noktası aslında bu olmak gerektir.

Bu itibarla evvelemirde menfaatlerin tesis ve taksiminden ziyade bu durak noktasının mes'uliyeti altına girmek lâzımdır. Bu mes'uliyet ise garp cephesi dışında hangi cepheye ve bölgeye müteveccih olursa olsun o bölgelerin meskûnları ile bir arada müttefiklerle döğüşmek demektir ki, binnetice dünya harbidir ve böyle bir harp mes'uliyetini tekabbül etmek de kolay değildir. Binaenaleyh, işte bu hattı fasıl içindedir ki hayal ve hakikat hudutları yekdiğerinden ayrılmakta ve asıl hesabı bu mesuliyet ve onun varacağı âkibet noktası teşkil etmektedir. Bizoe rejimler arasındaki tezat ikinci plândadır.

ETEM İZZET BENİCE

Yeni bir talimatname

Memleketimizden ihraç olunması yasak olan madde ve kıymetlerin memleket haricine çıkarılmasını önlemek üzere Gümrük ve İnhisarlar Vekâletince yeni bir talimatname hazırlanmaktadır. Yolcuların eşya ve bağajlarının kontrolları hakkında da bu talimatnamede yeni hükümler bulunacaktır.

"Bizim de gizli silâhlarımız var,,

Altı aydan beri geceli gündüzlü, durmadan, dinlenmeden çalışan 500 lâboratuarda neler hazırlanıyor ?

Aylardanberi bütün Fransız âlimleri - kadın ve erkek, sorbon profesörleri, hatta rasatcılar bile seferber edilmiştir. Buna fen seferberliği de diyebiliriz. Bütün ilim ve fen adamları millî müdafaa için çalışıyor. Yeni şeyler bulmağa, bulunanları tekemmül ettirmeğe uğraşıyor.

BİZİM DE GİZLİ SİLÂHLARIMIZ VAR

500 laboratuar altı aydanberi, geceli ve gündüzlü çalışıyor ve memleket yeni yeni müdafaa ve hücum vasıtaları yetiştiriyor.

Bütün bunlar, millî müdafaa nezaretine merbut «fennî araştırmalar milî merkezi» nin idare ve kontrolü altında bulunmaktadır.

Almanlar, müstakbel çarpışmalarda yeni ve müthiş silâhlar kullanacaklarını, 100 tonluk tanklarla karşımıza geçeceklerini söylüyorlar. Fransızlar bunu blöf telâkki ediyor ve gülüyorlar: «Bu 100 tonluk tanklara karşı daha büyük - leri çıkaracağız» diyorlar.

Alman propagandasının, bir Alman icadı olarak gösterdiği mıknatıslı mayınler hakikatte bir Fransız mühendisi tarafından yapılmıştır. Ve Fransız depolarında büyük bir stok mevcuttur. Lüzumunda, memleketin müdafaası içinde kullanılacaktır.

Mareşal Göring, 1937 de üniversite profesörlerinden General Beckere 420 lik br batarya sipariş etmişti. Acaba, yeni yeni Bertalar görülecek m? Sonra, muhtelif mesafelerde patlıyan obüs bombalar icat olunduğu da rivayet ediliyor.

Ölüm şuaı, torpil tayyareler... Anlaşılan Jul Vernin hayalleri hakikat oluyor.

Uçan torpiller, en sağlam istihkâmları berhava ediyor; ölüm şuaı, uzaklara ölüm saçıyor, tankların motörlerini durduruyor, havada uçan tayyareleri yakıyor.

Telsizle idare olunan, istenilen yere sevkedilen tayyareleri biliyoruz. Fakat bunarın bombalarla doldurulup istenilen şehrin üzerine sevketmek ve istenilen dakikada bombaları patlatmak çareleri bulundu mu?. Bu gizli tutuluyor. Almanyadaki fen adamlarının, mütehassısların çoğu Yahudi idi. Bunların çoğu simdi müttefik devletler lâboratuarlarında, fabrikalarında çalışıyorlar ve yeni yeni şeyler icat ediyorar.

Almanlar; odundan elbise ve terevağı çıkarıyorlar, Sellülozdan şeker ve alkol yapıyorlar. Tayyarelerin benzin depoları kauçuktan olduğu için mitralyöz kurşunları delip geçiyor, fakat benzin sızmıyor. Bu da bir muvaffakiyet..

Fakat, Alman neferlerinin «ölüm şua» ları ile müsellâh ve küçük bir radyatörün ufak bir hareketile havada uçan tayyarelerin yakılacağı hakkındaki iddiaları hakikat telâkki etmek doğru değildir. Fakat, müstakbel harpte bir çok veni silâhlar meydana çıkacağı muhakkaktır.

No.252—10

Yazan: M. SAMİ KARAYEL

Cem, Beyazıd kuvvetlerinin ansızın konyayı basacağını ve orada kalamıyacağını anladı

Cem, kardeşinin Zülkadriye beylerbeyine mektup yazdığını haber almıştı. Casusları vasıtasile biradere yapılan harekâtını adım adım takip eyliyordu.

Fakat; bir gün Sultan Cemin casusları şu haberi getirmişlerdi: «Sultan Beyazıt, Konyaya büyük kuvvetlerle birdenbire bir baskın tertip eylemektedir.

Cem, casuslarının getirdiği bu haberi nazarı dikkate aldı. Yakın adamları vasıtasile meseleyi tetkik ettirdi ve anladı ki biraderi kendisini sağ canlı yakalamak için bir tuzak yapacaktı.

Cemin validesi Çiçek Sultan, kızları, oğlu şehzade Murat, zevcesi hep Konyada bulunuyorlardı.

Beyazıt, Gedik Ahmet Paşaya mahrem olarak şu emri vermişti:

— Lala, Cem beliyyesinden kurtulmak için yapılacak yegâne hareket Konya etrafında bulunan aşiretleri elde etmeli.. Ve, birdenbire Konyaya baskın yaparak Cemi ve ailesini esir eylemelidir.

Beyazıtın tertip ettiği plân yerinde idi. Çünkü; Konya üzerine kuvvetlerle yürümek birşeye yaramazdı.

Nihayet, Cem zoru görürse kuvvetlerile kaçacaktı. Ve belki de bu firarî devletin başına ilânihaye belâlar açacaktı.

Gedik Ahmet Paşa; Padişahın plânını kabul eylemişti. Buna göre tedarikâtta bulunuyordu. Hattâ, Konyadan ileri gelenleri ele almağa çalışıyordu.

Sultan Beyazıdın yanında, Cem Sultanın bir oğlu daha vardı. Bu rehine duruyordu. Fatih zamanından kalmıştı. İsmi, Oğuzhan idi. Anasından, babasından ırak idi.

Fakat; Beyazıtı Velî, çok merhametli ve Allahından korkar bir müttekî olduğu için sarayında bulunan Cem Sultanın oğlu Oğuzhanı katleylemek aklından bile geçmemişti.

Beyazıtın bu harekâtı babası Fatihin kanunnamesine bile muğayirdi. Lâkin, Beyazıt, tam manasile insan yaratılmış bir adamdı. Binaenaleyh, Beyazıtın Âliosman tahtı için rahim ve şefkat tanımak istemediği yerinde idi. Çünkü ikilik, ihtiras imparatorluğu parçalıyabilirdi. Fakat; babası gibi kan dökmek, kardeşlerini kesmek istemezdi.

Cem Sultan Beyazıt kuvvetlerinin ansızın Konyayı basacaklarını tetkik ve tahkik eyledikten sonra, Konyada duramıyacağını anladı. Çünkü Gedik Ahmet Paşa, tertibatını ikmal ile meşguldü.

Cem Sultan, Gedik Ahmet Paşayı bir kere daha denemek üzere adamlarından birini şu name ile yollamıştı:

— Lala! Kardeşim Beyazıtın, sana ettiklerini unutma.. Bugün hakkında gösterdiği iltifatlar sahtedir.. ve sırf benim beliyyemden kurtulmak içindir.. Yarın, maazallah bana galebe çalarsa senden geçmişin intikamını alacağı mukarrerdir.

Diyordu. Üste de bu teklifte bulunuyordu:

— Kardeşim, zayıf ruhlu bir adamdır.. Muharip kabiliyeti yoktur. Dervişi nihattır. Ben ise, hareket ve faaliyet adamıyım!.

Eğer, Âliosman tahtına çıkarsam babamın eserine devamla fütuhatı genisletir ve garbî Romayı zaptederim. Ve seni veziriazam ve serdar eylerim.. Hem de kaydı hayat şartile... ilâh.

Gedik Ahmet Paşa; Cem Sultanın vâitlerine kapılmamıştı. Paşa: Cemin tekliflerini şu yolda ve kısaca reddeylemişti:

— Hakkı saltanat Beyazıt Sultanındır. Şer'e boyun eğmek gerektir.. Ben de şer'e ve nizama boyun eğerek vaktin padişahına belbağladım!.

Cem; Gedik Ahmet Paşayı elde edemediğinden dolayı meyus idi. Fakat; Ahmet Paşa; Cemin söylediklerinin doğru olduğuna kani idi. Beyazıt, veli ve müttakî bir adamdı. Muharip değildi. Sarayından çıkıp fütuhat için serhatlerde dolaşamazdı.

Beyazıt, camilere, tekkelere giderek dua eylerdi. İnsan kanı dökülmesine taraftar değildi. Babasının çizdiği hudutlar dahilinde islâmiyeti takrir eylemeğe çalışacaktı.

Her ne hal ise, Sultan Cem artık Konyadan çıkmıya, Mısıra, oradan da Hacca gitmeğe karar verdi.

Çünkü, memleket dahilinde yapacağı birşey kalmamıştı. Başına toplıyacağı kuvvetler cok azdı. Sonra hattı ric'ati üzerinde Zülkadriye beyi hazır duruyordu. Yakayı ele vermekten ise, şimdilik mülkten uzaklaşmayı tercih eyledi.

Cemin Mısıra gitmesinde de manalar vardı. Mısır Sultanı ile birleşip onun yardımile memleketin başına yeniden belâlar açmak istiyordu.

Cem, baskına uğramadan gitmeğe karar verdi. «Acele ile iki üç günde alıp gitmeğe kabil olan esbabı kayırıp validesin ve evlâdın ve cevarisin göçürüp cemaziyelevvelin gurresi yekşenbe günü Konyanın ve sair Karaman memleketinin kavm ve kabilesi firakı ve zarilerin ve figanların gören ve işiden kıyamet koptu sanırdı. Hele yarı hüddamının hezimetten halâs olanlarının ekseri cemaatleri ve evlâdı tedarikine aceleyle meşgul olmağın ancak kırk miktar adamla çıkıldı. Amma günden güne yetişmeğe başladı (1).»

Görülüyor ki Cem Sultan artık maiyet toplıyabilecek halde değildi. Konyadan ancak kırk kişi ile ayrılabiliyordu.

Cem Sultanın yola çıkması da tehlikeli idi. Çünkü, etrafta bulunan aşiretlerin bazıları Padişah tarafını iltizama başlamışlardı. Gedik Ahmet Pasa da bazı müfrezelerini etrafa ve geçitlere yaymış bulunuyordu.

Nitekim Cem, Konyadan çıkıp Bulgar dağından geçeceği zaman Üveys Beyin kuvvetlerine rastgeldi.

Üveys Bey bir aşiret reisi idi. Padişaha hoş görünmek için Cemi ve ailesini yakalıyarak kardeşine teslim eylemek sevdasında idi. Bu sebeple sehzadenin firarına mâni olmak istiyordu.

Cem Sultan, Bulgar dağında önünü kesen Üveys Beye teslim olmaktan başka çare olmadığını gördü.

Fakat Üveys Beyi ve maiyetini kandırmak için şöyle diyordu:

«— Bu, yazı yaylaklarda yaylarız. Şama gitmeziz..»

Bir yandan da bolca paralar vererek onları emniyete davet eyliyordu. Nihayet, Cem Sultan Üveys Beyi ve maiyetini bin müşkülâtla ve bolca mücevherat ve para ile kandırdı. Ellerinden kurtularak Tarsusa gelebildi.

Cem, Tarsusta izaz ve ikramla karşılandı. Adanaya kolaylıkla geçti. Adanada Ramazanoğulları vardı.

Ramazan oğulları ötedenberi Âli Osmana düşman idi. Fakat evvelce yedikleri darbe dolayısile hınçlarını içlerinde saklıyorlardı. Vakit ve zaman bekliyorlardı.

(Devamı var)

(1) Vakıâtı Sultan Cem, S. 3

İç ve dış BASUR MEMELERİNDE, basur memelerinin her türlü iltihaplarında, CERAHATLENMİŞ FİSTÜLLERDE, kanayan basur memelerinin tedavisinde

REKTA

PATI şifayı temin eder.

SON TELGRAF'ın tarihi tefrikası: 18

Reşit Paşanın Hatıratı
MAKEDONYA ATEŞLER İÇİNDE

Yazanlar:
İskender F. SERTELLİ — Cevdet Reşit YULARKIRAN

Bu hınzırın orada saklandığına imanım var, köyü bir arasak...

Serez eşrafından Tevfik Bey, Reşit Paşanın çok samimi dostlarındandı. Tevfik Bey bir gün, Sandanskinin hâlâ Perin karyesinde bulunduğunu duyduğunu söyledi.

Halbuki, Menlik kaymakamının Perinde yaptırdığı baskın müsbet bir netice vermediği için, Reşit Paşa Perinden ümidini kesmişti.

Garip bir tesadüf eseri olarak, Hacı İzzet Paşa (1) da, Tevfik Beyin sözlerini tevit eden bazı haberler almış ve Reşit Paşaya:

— Bu hınzırın orada saklandığına imanım var. Mümkün olsa da köyde sıkı bir araştırma yapılsa... Demişti.

jandarma kumandanı Tayyar Beyle Sandanski çetesi hakkında tekrar gizli bir konuşma yapan Reşit Paşa, Perine ikinci bir baskın yaptırmanın faydalı olacağını düşündü.. Menlik kaymakamı Mehmet Rauf Beye Mahrem bir mektup yazarak, yeniden muhbirlerle temasa geçmesini bildirdi.

Menlik kaymakamı da ilk teşebbüsün verdiği menfi neticeden mütevellit bir teessürle mütemadiyen bu işi düşünüyordu. Mutasarrıf Paşadan bu mektubu alınca, (Nâki) yi buldurdu.

— Sandanskinin Perinde bulunduğunu haber aldım. Hemen köye git ve yarına kadar bana kat'î müsbet bir haber getir!.

Dedi. (Nâki) Perine gitti.. Mabut dereboyundaki eve arasıra çetecilerin uğradıklarını öğrendi. Evde ihtiyar bir kocakarı vardı. Nâki bu kadını şöyle kandırdı:

— Bugünlerde çok zengin bir avcı grupu bu tarafa gelecek. Onları senin evine getirip bir yemek ikram etmek istiyorum. Birkaç saat içinde pek çok para kazanacaksın!. Gelen adamların hepsi ecnebi ve zengin insanlardır.

Kocakarı, Nâkiye söz vermişti.

Nâki tertibatını hazırladı ve kaymakama gelerek:

— Bir ev sahibini kandırdım... Gelecek jandarmalar avcı kılığına girerlerse, oralarda dolaşan çetelerin de gözüne çarpmaz.. Kuşkulanmazlar. Bu suretle Sandanskiyi yakalamasanız bile, onun adamlarından birkaçını ele geçirmek mümkün olacaktır.

Dedi. Kaymakam on iki kişilik bir müfrezeyi avcı kıyafetine sokarak, jandarma mülâzimi Ziya Beyin refakatinde - muhbirin tayin ettiği gece - yola çıkardı.

Bu, çok heyecanlı bir takipti. Kaymakam hâdiseyi şifre ile mutasarrıfa ve askeri kumandanına bildirmişti. Her tarafta heyecan vardı. Sandanskinin muhakkak surette bir tuzağa düşürüleceği kanaati hâkimdi.

Muhbir önde bir atla Perine doğru ilerliyordu. Avcılar onu takip ediyordu.

Nihayet Perin deresini geçerek mahut eve vardılar.

(Nâki) et, şarap ve ekmek tedarik ederek evde sofra kurmuştu. Evin altında çevirmeler hazırlanıyordu. Kocakarı (Nâki) den epeyce bahşiş aldığı için memnundu. Avcılar, akşam karanlığı ortalığı sarıncıya kadar bu evde kaldılar. Fakat, ne eve, ne dereye hiç kimse uğramıyor, hattâ derenin kenarından bir yolcu bile geçmiyordu.

jandarma zabiti Ziya Bey sabırsızlanmıştı. Nâkiye:

— Bu geceyi burada mı geçireceğiz?

Diye sordu. Muhbir - saatler geçtikçe - ümitsizliğe düşüyordu:

— Ocak yanıyor.. Yemek ve içkimiz de var.. Burada sabahlarsak ne çıkar?

Dedi. Geceyi orada geçirdiler.

Hemen hemen avcılardan hiç kimse uyumamış gibiydi. Ertesi sabah müthiş bir tipi başlamıştı. Bu küçük evin bir odasında üst üste, daha fazla kalmağa imkân yoktu.. Köyü dolaşmağa karar vermişlerdi.

Ziya Bey önde olmak üzere, sabahleyin, kulübeden çıktılar ve ev sahibine bir hayli bahşiş verdiler.

(Devamı var)

(1) İzzet Paşa Serezde redif kumandanı idi. Küfürcülüğü ile meşhurdu. Şen ve tok sözlü bir adamdı. İstanbulda bulunduğu sırada Abdülhamide söğüp saydığı için, hakkında verilen bir jurnal üzerine Sereze rütbesile sürgün olarak gönderilmişti.

Açık konuşmalar:

Emekli binbaşı Faik imzasile aldığımız bir mektupta, Reşit Paşa hakkında bazı malûmat isteniyor. Cevap veriyoruz:

Reşit Paşa evvelce Serez idadî mektebi müdürü idi. Bilâhare Trabzona maarif müdürü oldu. Trabzondan aynı memuriyetle Selâniğe nakledilerek orada üç sene kaldı.

1318 de Selânik valisi Hasanpaşa azledilerek yerine birinci ferik Sabri Paşa geçiyor. Bir müddet sonra, onun yerine Kudüs mutasarrıfı Tevfik Bey Selânik valliğine tayin ediliyor.

O sırada Selânikte istinaf müddeiumumisi Necmettin Monla idi, Memduh Bey müddeiumumî muavini idi. Reşit Bey, vali Tevfik bey tarafından Serez mutasarrıf vekâletine gönderilmiştir. 1319 da Hıfzı Paşa Serez mutasarrıflığından infisal edince, Reşit Bey tekrar Serez mutasarrıflık vekâletine gönderiliyor, ve biraz sonra görülen muvaffakiyeti üzerine asaleten tayin ediliyor. Reşit bey mutasarrıflığa asaleten tayin edildikten sonra Paşa olmuş ve orada sakal bırakmıştır.

İstiklâl harbi esnasında Sivasta vali bulunan Reşit Paşa, Serez mutasarrıfı olan Reşit Pasadır, yani sizin tabirinizle Sakallı Reşit Paşa..

İ. F. S.

MERAKLI ŞEYLER

İSPANYADA İPEK BÖCEĞİ

İspanya ziraat nezareti ipek böceği besliyenlere yardıma karar vermiştir. İpek böceklerin yegâne gıdası dut yaprağıdır. Nezaret, böcek yetiştirenlere meccanen 30,000 dut fidanı vermiştir. Yakında ipek böceği tohumu da dağıtacaktır.

Şimdiden on-ipek fabrikası inşasına başlanmıştır. Yetiştirilecek böceklerden alınacak ipekler bu fabrikalarda bükülecek, kumaş ve saire yapılacaktır.

Sabırla koruk helva olur!.

FİLMİN KOKUSUNU DUYDUNUZ MU?

Gazeteler, İsveçli mucitlerin, «kokulu filim» ler icat ettiklerini yazdı. Bu film, ilk defa olarak Bern de bir sinemada gösterilmiştir.

Perde de filmin sahneleri gösterilirken salonda kır, orman, bahçe, tuvalet kabinesi, fabrika, istasyon ve mutfak kokuları hissedilmeğe başlanmış. Meselâ perde de bir tuvalet kabinesi gösteriliyor değil mi? Salonda buna ait koku duyuluyormuş. Diğerleri de bunun gibi...

İsviçreli mucitlerin yaptığı makine 4,000 türlü koku zapt ve neşrediyormuş. İnsanların burnundan daha hassas bir makine. Çünkü burun, normal bir halde ancak 150 koku hissedebilir.

Bu usul taammüm ederse, şüphesiz sesli, renkli filimler gibi, kokulu filimler de seyredeceğiz.

Uğursuz bir adam!

Son Rus Carının generallerinden Kostantin Desino geçenlerde, 80 yasında olduğu halde Londrada ölmüştür.

Bu adam, 1900 de, Çindeki Bokser isyanında, Rus heyeti seferiyesi kumandanı idi. Çar ordusunun bellibaşlı tâbiyecilerinden biri idi. Fakat gittiği yere felâket götürüyordu.

Mançukolu yaşlı bir falcı kadın «sen, büyük bir adam olacaksın. Fakat, gittiğin yere musibet götürecek, yakinindekilerin felâketine sebep olacaksın!.» demişti.

Falcının bu kehanetinden sekiz gün sonra generalin yaveri, bir Çinli tarafından hançerlendi. Bunun yerine gelen zabit de attan düştü, sakatlandı. Üçüncü yaver, Rusyaya dönerken bir göle düştü, boğuldu.

O zaman general, uğursuzluğuna kanaat getirdi ve bir daha yanına yaver almadı. Fakat bu yakındakilere uğursuzluk saçmasına mâni olmadı.

Son bir hâdise: Umumî harpte Lord Kiçner, Şimal denizi yolile Rusyaya giderken boğuldu. Bu seyahatte Kiçnerin mihmandarlığına general Desino tayin edilmişti.

1359 Hicrî Sefer 14	1356 Rumî Mart 11

1940, Ay 3, Gün 84, Kasım 138
24 Mart PAZAR

Vakitler	Vasati Sa. D.	Ezanî Sa. Da.
Güneş	5 57	11 32
Öğle	12 20	5 55
İkindi	15 49	9 23
Akşam	18 25	12 00
Yatsı	19 57	1 31
İmsak	4 16	9 52

Yazan: Rahmi YAĞIZ — No: 67

Donanma Geliyor

Davust, Melek'i kırk yıllık ahbabı imiş gibi evine yerleştirmek niyetindeydi

Davust acaba vazfesini bilmediği, gece vakti sokak ortasında bulup peşine takarak kendi evine getirdiği genç kadından, Melekten nasıl bir istifade düşünüyordu?

Bu kız onun işine yarıyabilir miydi?

Yararsa hangi sahada muvaffak olabilirdi? Sonra zeki olduğu pırıl pırıl ışıldıyan siyah gözbebeklerinden kolayca farkedilen bu Türk kızı Davustun kendine vereceği işi görecek miydi?.

Güzelliği ile kadınlar üzerinde büyülü bir tesir yaptığını pekâlâ bilen Davust, Meleği de kolayca teshir edeceğini, onu da Ayşe Sultana benzettikten sonra hususi maksatlarına uygun bir şekilde sevk ve idare edeceğini umuyordu.

Delikanlı, daha evvel Çanakkaleden İstanbula gelen Zeynebi hatırlamıştı. Onu da bir yıl kadar evvel bir gece Karaköydeki saatin altında köy kıyafetile bulmuş, heybesini omuzuna verip bu eve getirmiş, burada birkaç gün misafir ederek iyice avladıktan sonra Çanakkalede devamlı bir ajan halinde kullanmak istemiş, fakat gözünü ve gönlünü beraber büyüdüğü Artinin aşkı kaplıyan Zeynep beceriksizliği yüzünden yakasını ele vermiş, nihayet kurşuna dizilmişti.

Maamafih bu hâdiseden, Zeynebin tüfek namluları önünde canverişinden de istifadeyi kaçırmıyan Davust şimdi, Zeynebin delice sevdiği, ve ayni şiddetle sevildiği Artini Davusta sadık bir eleman halinde terketmişti.

Artin, şimdi levazımatı umumiyede askerliğini yapıyor, Davustun çok işine yarıyordu.

Melek Ayaspaşadaki eve gelince kapının önünde bir tereddüt geçirmişti.. Bu tereddüt de gayet tabiî idi. Çünkü: Bir saat evvel, gecenin en ileri saatinde, sokak ortasında rasladığı bir delikanlının peşine takılarak cebindeki anahtarla açtığı ıssız bir eve girmek ihtiyatlı insanların korkacakları bir hareketti.

Maamafih Melek, omuzlarına aldığı, kendisini vakfettiği yeni mesleğinin meydana getirdiği bir cürretle bu tereddüdü çarçabuk yendi. Davustun çetrefil dili ile:

— Haydi, buyurun, girin!.

Sözünü tekrarlatmadan karanlık antreye daldı. Yakışıklı delikanlının peşisıra yukarı kata çıktı.

Davust, Meleği kırk yıllık bir tanıdıkmış gibi davranarak evine yerleştirmek azmindeydi. Yukarı çıkınca Meleği salona aldı:

— Burası sizin eviniz olacak!. Yoksulluğunuzu hiç yadırgamadan kendi odanızda imişsiniz gibi hareket ediniz.

Dedi. Gardroptan çıkardığı ipekli bir takım pijamayı bohçasile Meleğe uzattı. İlâve etti:

— Ben de soyunup yıkanayım.. Beraber yemek yiyelim.

Ve odadan çıktı.. Bitişik yatak odasına geçerek soyundu, yıkandı. Bu arada Mihalı çağırdı, ona:

— İki kişilik yemek hazırla.. Sofrayı salonun kapısında bırak, içeri girme!.

Emrini verdi..

Yarım saat sonra, Ayaspaşadaki delikanlının köşkünde, salonun yumuşak koltuklarına yerleşen Melekle Davust bir kahvaltı sofrasının başında karşılıklı mevki alarak konuşa konuşa yemeğe başlamışlardı.

Melek; epey müddet aç kalmış bir adam iştihasile lokmaları yutmağa gayret ediyor, bu rolünde muvaffak oluyor, Davustu da o zamanlar İstanbulda refah içinde ömür süren genç bir Alman farzile:

— Kendimi, iyi idare ederek su Alman gencini teshire muvaffak olursam bu köşk papas işi bitinciye kadar bana iyi bir muvakkat karargâh olur. İcabında delikanlının yardımını da temin edebilirim!.

(Devamı var)

İSTANBUL DEFTERDARLIĞINDAN:

Sıra No.	Mükellefin adı ve soy adı	Mahallesi	Sokağı kapı No.	Matrahı L. Kr.	Kazanç L. Kr.	Buhran L. Kr.	Zammı L. Kr.	İhbarname No.
1	Yusuf ve Mehmet kahveci	Fatmahatun	Gezhane caddesi 6-10	36 00		2 52		15/18
2	Neşet garaj	Büyük Pangaltı	Afet 1/1	420 00	84 00	16 80		2/7
3	Edvar Terzi	»	Cumhuriyet C. 287	165 00	24 75	4 95	4 46	11/70
4	Aleksandır oğlu Leon saat tamircisi	»	» » 283	54 00	8 36	1 67	1 50	11/69
5	Mehmet ahçı ve kahveci	»	» 4/14, 16	120 00	27 00	6 21	4 05	1/69
6	Şahinyan odun ve kömürcü	»	Dolapdere 20	237 00	2 82	0 56	0 51	12/39
77	Recep karısı Nazire Bakkal	»	Cumhuriyet C. 117/1	120 00	3 21	0 64	0 58	11/67
8	Karabet tütüncü	K. Pangaltı	Valikonağı 43/1	12 00	2 00	0 40		13/24
9	Bekirzade Mehmet Manav	»	Halâskârgazi 100	480 00	120 00	24 00		13/30
10	Armanak kundura satışı	»	» 74	147 00	44 10	8 82		18/14
11	Behçet İzzet kasap	»	Rumeli C. 3/2	150 00	3 43	0 68		4/53
12	Hayriye kabile	Kâtipmustafa	Sıraserviler 96/2	156 00	5 88	1 32	0 70	14/35
13	Sabri kömürcü	»	Hocazade 19	36 00	5 94	1 19		7/13
14	Murat kahveci	»	Meşelik 5	357 50	72 65	14 55		10/86
15	Aleksandıra pansiyoncu	»	Büyük Parmakkapı 21	240 00	28 00	5 60	4 74	14/45
16	Adem kömürcü	»	İbil 1/1	45 00	2 84	0 57		5/85
17	Turgut Koltukçu	Kuloğlu	Suterazi 42	300 00	1 73	0 35		12/77
18	Mari pansiyoncu	»	Ağaküllhan 1	60 00	7 00	1 40	8 40	12/69
19	Manto oğlu Hristonacı kasap ve sebzeci	Firuzağa	Karadut 34	180 00	46 52	9 30		12/28
20	Yervant Hekimyan Zamk imali	»	Matra 11	60 00	14 00	2 80		4/21
21	Yervant Hekimyan Zamk imali	»	» »	60 00	23 67	4 74		4/22
22	Muhittin Karyola tamircisi	Ekmekçibaşı	Boğazkesen 136	69 00	15 12	3 02	3 72	14/48
23	Niko oğlu Tanaş Kasap	Kazancı	Ağaçaltı 18/1	220 00	42 01	9 66	6 30	12/4
24	Süleyman Lokantacı	Ömeravni	Kabataş iskelesi 6/1/1	144 00	7 20	1 44		7/26
25	Ahmet Sabun berber	Meşrutiyet	Kodaman 2	30 00	3 50	0 70		4/18
26	Ahmet Sabun berber	»	» 2	30 00	5 63	0 93		5/75
27	Ahmet ekmekçi	Şişli	Halâskârgazi 393	90 00	5 25	1 05		15/42
28	Kostantaniye Dimitri bakkal	Teşvikiye	Silâhhane 73/2	60 00	11 66	2 33		13/66
29	Cemil kır kahvecisi	Harbiye	Atiye 4	100 00	56 09	11 22	0 41	11/22
30	Cemil kır kahvecisi	»	» 4	100 00	24 28	4 86		11/21
31	Tevfik Kabo Aktar ve tütüncü	Şişli	Halâskârgazi 299/1	96 00	6 64	1 33	1 20	15/6
32	Hamparsom Marangoz	Kâtipmustafa	Hasnun Galip 24, 26	180 00	22 64	4 53	4 08	15/11
33	Eliz Demircioğlu Terzi	Pangaltı	Tay 3/1	50 00	4 19	0 84		19/55
34	Eliz Demircioğlu	»	» »	50 00	3 45	0 69		19/56
35	Harunreşit Özdemir Kahveci	»	Halâskârgazi 27	480 00	63 34	13 07		16/9
36	Harunreşit Özdemir Kahveci	»	» » »	480 00	168 00	33 60		3/46
37	Yorgi Yuvanidi Elektrikçi	»	» » 107	60 00	2 33	0 47		9/87
38	Fransova Sobacı	Halâskârgazi	Şafak 70/1	120 00	36 00	7 20	6 48	20/12
39	İzzet Özyürek aktar	»	Rumeli	60 00	9 33	1 87		4/47
40	Hüseyin Hamdi Koçhan	Ekmekçi	Valikonağı 107/1	144 00	22 70	4 54		20/18
41	Kâmil helvacı	Bozkurt	Kurtuluş C. 67	225 00	12 38	2 47	1 86	17/29
42	Faik Teke Şekerci ve helvacı	»	» » 67	225 00	17 81	3 56		19/51
43	Tahir ve Talât garaj	»	Baruthane 53/1	720 00	144 00	28 80		7/81
44	Hasan Gülünzer Sebzeci	»	Kurtuluş C. 145/2	72 00	5 44	1 09		20/5
45	Suat Akar tütüncü	Gümüşsuyu	Şehitmuhtar 38	12 00	3 00	0 60		13/61
46	Agop Kazarya Kalaycı	Mecidiye	Kervangeçmez 8	48 00	6 05	1 21	1 09	19/73
47	Agop Kazarya Kalaycı	»	» » 8	48 00	1 97	0 37	0 89	19/74
48	İsak Ferman Halı tamircisi	İnönü	Cumhuriyet 117	144 00	20 81	4 16	3 75	18/49
49	İbrahim Kayala Kasap	Gümüşsuyu	Ayaspaşa camii 41	72 00	11 59	2 32		17/3
50	Agop marangoz	Şişli	İzzetpaşa 10	120 00	24 07	4 81	4 33	19/31
51	İsmail Uysal manav	Bozkurt	Kurtuluş C. 173/1	225 00	39 45	7 89		19/64
52	Süreyya Asım Tanay doktor	Halâskârgazi	Rumeli 85/2	480 00	50 30	10 90	4 19	21/3
53	Hasan Aktekin Bakkal	Duatepe	Buhurlu 12/1	10 00	1 37	0 27		23/14
54	Recep Şahin Kahveci	Paşa	Yay meydanı 13	30 00	10 04	2 01		22/5
55	Müyesser Basmazlar kasap	Duatepe	Ortanca 69	36 00	4 24	0 85	0 76	19/18
56	Cevdet Ataman Hurdacı	Yenişehir	Akağalar 5	36 00	4 40	0 88	0 79	19/10
57	Tanaş Seferya dis kaytancı	Cumhuriyet	Tavukçufeti 17/1	60 00	0 25	0 05	0 04	30/29
58	Hamdi Erol Kır kahvecisi	Mecidiye	Büyükdere C. 23	96 00	28 80	0 76		5/6
59	Ali Rıza kahveci	Küçükpangaltı	» » 194/8	17 28	8 64			2/64
60	Ali Daniş kahveci	»	» » 14	366 00	129 60			1/67
61	Agop kunduracı	»	» » 138	360 00	151 20			1/64
62	Keork Berberyan Kunduracı	»	Cabi 89	180 00	81 00			1/75
63	Murat Eseyan Sobacı	»	Itır 6/1	84 00	37 80			1/62
64	Karabet ve kardeşi Kunduracı	»	Bekçi 2	420 00	189 00			1/65
65	Karakin sobacı	»	Mektep 4	96 00	43 20			1/55
66	Jirayer terzi	Büyükpangaltı	Elmadağı 34/1	72 00	15 40			5/85
67	Anastas Foti Lokantacı	2 inci kısım	Bomonti bahçesi 89	240 00	97 50			7/49
68	İstefan veYani Demirci	1 inci kısım	Baysungur 13		97 20			3/7
69	Antuvan Tuhafiyeci	Teşvikiye	Silâhhane C. 16/2	300 00	87 50	17 50		5/56
70	Abdülâziz ekmekçi	»	» 3/6	360 00	70 00	14 00		1/40
71	Salih berber	Meşrutiyet	Valikonağı 101	69 00	24 15	4 83		5/87
72	İbrahim Kundura tamircisi	»	Şairnigâr 97	180 00	45 00	9 00		9/89
73	Todori kalpaklı Bakkal	1 inci kısım	Dolapdere 2	120 00	30 00	6 00		7/84
74	Kiroğlu Ohannes Kundura tamircisi	»	Ergenekon 131	60 00	15 00	3 00		9/58
75	Katina Nikola İpek ayırma	Cihangir	Arslanyatağı 2	240 00	8 68	1 74		10/9
76	Mehmet Ahmet Kundura tamircisi	Meşrutiyet	Rumeli 82/1	48 00	7 68	1 54		2/35
77	Nikolay Elektrikçi	Büyükpangaltı	Kışlageçidi 31	168 00	50 40	10 08		2/48

(Devamı 5inci sahifede)

HİKÂYE

BAŞIMA GELEN

Çeviren: SEM

Konuşuyorduk. Remzi Tayman da başından geçen bir hâdiseyi anlattı:

— Bu kış da Anadoluda dolaştım. Bir kasabada işim vardı, orada dört beş gece kalmak icap ediyordu. Bir haftadanberi yağan kar, yolları kapamıştı. Gidip gelmeğe imkân yoktu. Kasabaya gelir gelmez, ilk işim beni orada barındıracak şöyle iyice bir otel aramak oldu. Dört beş han, bir iki otel vardı. Bu otellerden birini methettiler. Oraya gittim.

Böyle yerlerde fazla konfor aramak kimin haddine? Otelde bana gösterilen oda fena değildi. Zaten birkaç gündenberi devam eden yolculuktan perişan bir hale geldiğim için, kendimi şöyle dinlendirebilecek temiz bir döşekten başka bir şey aramıyordum. Eh, odanın karyolası bana temiz gibi göründü. Zaten vakit de geçmiş, ortalığı derin bir karanlık kaplamıştı. Çaresiz kabullendim, oday tuttum. Karşı tarafta bir ahçı dükkânı vardı, orada karnımı doyurdum. Otelin kahvesinde de sade kahvemi içtikten sonra odama çekildim.

Bir gaz lâmbası getirip yaktılar. İçinde beş on kıvılcımdan başka ateş namına birşey kalmıyan saç mangalın üzerinde soyunmağa başladım. Bir aralık kapı vuruldu, elinde şamdanla otelci göründü. Rahatımın yerinde olup olmadığını sorduktan sonra:

— Şayet, dedi, dışarıya çıkmak icap ederse, merdivenin yanında küçük bir kapı var. İşte orası! Haydi geceniz hayırlı olsun.

Otelci çekildi, ben de soyunup yatağa girdim, yorganı başıma çektim.

Gece yarısı müthiş bir karın ağrısı ile uykudan uyandım. Karşı lokantada yediğim yemeklerin yağından mı nedir, midem fena halde bozulmuştu. O kadar ki kendimi tutamıyacak hale gelmiştim.

Hemen yataktan fırladım, yarı kısılmış gaz lâmbasını açarak, hemen odadan dışarıya fırladım. Merdivenbaşındaki küçük kapıyı görür görmez gideceğim yeri tanıdım. Tam elimi kapının mandalına uzatacağım sırada, içeriden birisi öksürdü:

— Öh... Hü!...

Vayvanına! İçeride bir adam vardı. Kendimi sıkıp tekrar odaya döndüm. Kıvrana kıvrana mangalın başında beş dakika kadar döndüm. Nihayet herifin çıktığına hükmederek, tekrar küçük kapıya yaklaştım. Mandala dokunacağım sırada, yine ayni öksürük:

— Öh... Hü!...

İçimden küfürü bastım amma, başka ne yapılabilir? Çıldıracak gibiydim. Havanın o kadar soğukluğuna rağmen alnımdan terler belirmeğe başladı. Sofada iki elimi karnımın üzerine bastırıyor, büklüm büklüm bükülüyordum.

Elimde gaz lâmbası, acaba başka bir yer var mı diye sağa sola baktım. Dışarıya çıkılacak bir yer aradım. Her yer kapalı!. Sanki burası otel! Bir tek kat, dört beş oda... Merdivenden aşağı indim. Baktım, burada da kapıları kapalı iki oda var.

Çaresiz yine yukarı çıkıp odama döndüm. Şiddetli ıztırap içinde bir müddet daha kendimi sıktım. Böyle zamanlarda geçen her saniye insana bir yıl gibi uzun görünüyor. Bir taraftan da soğuğu hesaba katın.

Aradan bilmiyorum, kaç dakika daha geçti. Haydi, bir tecrübe daha; küçük kapının mandalına daha dokunmadan içeriden ayni öksürük sesi geldi.

Çıldıracaktım. Kapıya vurup:

— Haydi yahu, biraz çabuk! diyeceğim geldi. Fakat yabancısı olduğum otelde cesaret edemedim. Ne olursa olsun, otelciye seslendim. Cevap yok! Oteldeki diğer misafirler uyanmasın diye, daha fazla da haykıramıyordum.

Odama çekilip bir müddet daha kıvrandım. Sabahı nasıl ettiğimi sormayın. Ne zaman sofaya çıkıp, ayakyoluna yaklaştımsa, içeriden ayni öksürük...

Bu ne biçim adamdı bu? Hulâsa sizin anlıyacağınız, küfür ede ede kıvrana kıvrana sabahı güç ettim.

Ortalık ağarmıya başlamıştı. Hemen giyindim, karşıda gördüğüm camiin halâlarına kendimi dar atmak için merdivenleri dörder dörder inerken, otelci karşıma çıktı:

— Havrola bayım! dedi, erken erken neriye böyle?

— Neriye olacak? Defihacet edeceğim. Karşı camiye koşuyorum.

— Anlamadım bayım, yukarısı pis mi, beğenmediniz mi?

— Girmek nasip olmadı ki bileyim. İçeride bir adam var, bir türlü çıkmıyor.

Otelci şaşırdı:

— Adam mı var? dedi, bayım, bu gece otelde sizden başka kimse yok.

— Etme, eyleme! Ben de rüya görmedim ya! Ne zaman gittimse içeriden birisi öksürdü.

Bu sefer otelci bir kahkaha koyuverdi. Başını sallıyarak:

— Anladım bayım, anladım, dedi, size söylemeyi unutmuştum. Halânın yanında bir aralık var, geçen sene yolculardan biri bir papağan hediye etti, oraya astım. Hayvan koyacak başka yer de yok ki... Hayvan hep orada dura dura, nasılsa böyle öksürmeyi öğrendi. Kim halânın kapısına dokunsa hemen öksürür. Kusura bakmayın bayım, kabahat bende! Size haber vermeyi unutmuşum.

İstanbulun dört bucağını seferber eden... Halkı coşkun bir sel gibi LÂLE'ye çeken...
Haftanın, senenin ve mevsimin biricik Süper filmi

KALP AĞRISI

Güzel DANİELLE DARRİEUX'nün yarattığı... Sanatından kudretini... Güzellikten ihtişamını... Aşktan hararetini alan en son filmi...

Bugün LÂLE Sinemasının

Programa ilâve: 1 — En son PARAMUNT JURNAL

2- RENKLİ MİKI

Bu hafta SÜMER Sinemasında

Geçirmekte olduğu muazzam film hakkında İstanbul halkı Dünya harikalarının dokuzuncusu sıfat ve unvanını verdiler... BENHUR sessiz sinemanın en büyük eseri idi fakat

GUNGADİN

(Fedailer alayı)

Sesli ve sözlü sinema tarihinin hiç şüphesiz en yüksek, en muvaffak, en ihtişamlı.. hülâsa en iyi filmi kabul edilmiştir. Filmin fevkalâde uzun olmasına binaen tam seans saatlerinde bulunulması rica olunur.

Seans saatleri: 11 — 2 — 4,30 — 6,30 ve 9 da
Her gün sat 11 de tenzilâtlı halk matineleri.

İtalya'da Kule Şeklinde Oteller

İtalya âyan meclisi azasından Sinyor Ciovani Agnelli yüksek dağlar üzerinde yapılan otellerin inşaat masrafını azaltmak için çok iyi bir çare bulmuş: Bu otellere kule şeklini vermek...

Bu suretle hem arsadan, hem de damdan istifade ediliyor. Katlara asansörle çıkılıyor. Ekserisi kış sporları amatörü olan müşteriler, adalarının pencerelerinden çok uzakları görüyorlar, spor hareketlerini dürbünle takip ediyorlar.

Piyemonda yapılan iki «kule - otel» çok rağbet görmüştür. Bunlardan birincisinin yüksekliği 38 metro, kaidesinin kutru 20, tepesindeki kutru da 18 metrodur. 160 odası vardır. İkincisinin yüksekliği 42 metro, kaidesinde kutru 25 metrodur. En üst katında oyun, istirahat salonları vardır.

—ooo—

Hazreti Süleyman'ın kain pederinin mezarı açılıyor

Kahireden bildiriliyor:

«Daily Mail» gazetesinin Kahire muhabiri, geçenlerde meydana çıkarılan ve Hazreti Süleymanın kayınpederi Kral Pausense ait olduğu zannedilen mezarın açılma merasiminin yakında yapılacağını yazıyor ve Majeste Kral Farukun bu merasimde hazır bulunmak arzusunu izhar ettiğini de ilâve ediyor.

Araştırmaları idare eden İstrazburg Üniversitesi profesörlerinden Monet pembe granitten olan birinci lâhidi açmış ve içerisinde safi gümüşten bir ikinci lâhit çıkmıştır.

Lâhitin üzerinde san'atkârane yapılmış parlak resimler vardır. Bu nevi tezyinat ilk defa görülmektedir. Mezarda, birçok kıymetli şeyler bulunmustur. Bilhassa üç küçük altın kılıç ve bir kaç altın mızrak dikkati çekmektedir. Lâhidin üzerinde, Kralın arması, armanın üzerinde de bir altın yılan vardır.

Odalardan biri henüz açılmamıştır. Profesör Monet, bu odada Kralın karısına, kızına veya oğluna ait lâhitlerin bulunacağı kanaatindedir.

—ooo—

Kilyosa otobüs

Belediye reisliği, Sarıyer ile Kilyos arasında da otobüs işletmeği kararlaştırmıştır.

Bu hatta simdilik iki otobüs tahsis olunacaktır. Bu otobüsler sekizer kişilik olacaklardır. Seferlere önümüzdeki ayın 10 uncu gününden itibaren başlanacaktır.

Belediye, otobüs imtiyazını kendisi kullanınca bu hatta da yeni otobüslerden tahsis edecektir.

Zührevi ve cilt hastalıkları
Dr. HayriÖmer
Öğleden sonra Beyoğlu Ağacamii karşısında Hasanbey apartıman No. 33 Telefon 41358

Beyoğlu birinci sulh hukuk hâkimliğinden:

Hazinenin Beyoğlunda Hüseyin ağa mahallesinde Faridiye sokağında eski 48 yeni 52 No. da Virjini Gümüşyan aleyhine açtığı davada: Müddealeyhin ihametgâhının mechuliveti hasebile mahkemece iki av müddetle ilânen tebliğat icrasına karar verilmiş olduğundan muhakeme günü olan 27/5/940 saat 9,30 da mahkemeye bizzat veya bilvekâle gelmeniz tebliğ makamına kaim olmak üzere ilân olunur. (930/1150)

ŞEHİR TİYATROSU
Tepebaşında dram kısmında
Bugün saat 15,30 da
Bu akşam saat 20,30 da
(Peube Sokak 46)

İSTİKLÂL CADDESİNDE KOMEDİ KISMI
Bugün saat 15,30 da
Bu akşam saat 20,30 da
(Herkes Yerli Yerine)

Dr. Hafız Cemal
(LOKMAN HEKİM)
DAHİLİYE MÜTEHASSISI
Divanyolu 104
Muayene saatleri: Pazar haric her gün 2,5 - 6. Tel: 22398

ISTANBUL DEFTERDARLIĞINDAN :

(Dördüncü sahifeden devam)

Sıra No.	Mükellefin adı işi ve soy adı	Mahallesi	Sokağı kapı No.	Matrahı L. Kr.	Kazanç L. Kr.	Buhran L. Kr.	Zammı L. Kr.	İhbarname No.	Senesi
78	İzzet kahveci	Ayazpaşa	Gümüşsuyu	30 00	21 00	6 30	10 50	9/49	935,936
79	Vasıf Kontor Aktar	Meşrutiyet	Baytarahmet 18	54 00	13 50	7 70		3/76	937
80	Muharrem Kahveci	Gümüşsuyu	Cumhuriyet C. 18	450 00	157 50	31 50		4/11	»
81	Aleko kömürcü	Ömeravni	Dolmabahçe C. 199	300 00	165 00			5/24	930
82	Pandeli kömürcü	Kazancı	Tatarağası 66	240 00	141 44			5/36	»
83	Nikoli bakkal	Teşvikiye	Kâğıthane 124	420 00	231 00			5/40	931
84	Kirkor bakkal	2 inci kısım	Büyükdere C. 315/1	240 00	88 00			4/27	932
85	Leon boyacı	1 inci kısım	Fatinefendi 17	150 00	32 62			5/33	»
86	Haykanoş Mukriz	İnönü	Cumhuriyet C. 145	90 00	terkin			5/34	934
87	Andon bakkal	Kuloğlu	Suterazi 45/50/1		43 25	8 64		2/53	»
88	Pilegrini Doktor	Büyükpangaltı	Sevinç 2/21/2	100 00	100 00	20 00		2/10	»
89	Yakut pansiyoncu	Firuzağa	Ağaçaltı 8	360 00	terkin			5/37	935
90	Agavni Panayan kıravatçı	Kâtipmustafa	Hasnungalip 1/5	150 00	57 76			5/25	»
91	Hasan kömürcü	Paşa	Büyükyeni 20/1	120 00	17 50	3 50		1/82	»
92	Eliza şapkacı	Pangaltı	Cumhuriyet 247	123 00	66 42			4/73	936
93	Anna pansiyoncu	Kâtipmustafa	Büyükparmakkapı 2/2	72 00	28 98			5/44	»
94	Mehmet İrel Nalbur	Şişli	Halâskârgazi 333	62 50	14 06	2 81		2/24	937
95	Eftim Miçopolos Elektrik tamircisi	Gümüşsuyu	Kışlagecidi 25	150 00	37 50	7 50		1/31	938
96	Mari pansiyoncu	Kâtipmustafa	Hocazade 8/1	60 00	25 20			5/39	936
97	Mustafa Kâmil Şahin kundura tamircisi	İnönü	Elmadağı C. 2	48 00	00 12	0 02		20/52	937
98	Mustafa Kâmil Şahin kundura tamircisi	»	» » 2	48 00	8 22	1 64	1 48	20/53	»
99	Hamdi ve Abdullah Kahveci	Paşa	Civelek 54	36 00	1 26	0 25		5/27	936
100	Katerine Dimopolo İçkili lokanta	Harbiye	Taşkısla C. 8	162 00	49 90	9 98	8 98	20/58	937
101	Anna Foskolo Şapkacı	Çukurcuma	Ağahamam 39/1	30 00	7 03	1 41		15/15	935
102	Anna Foskolo Şapkacı	»	» »	30 00	13 50	2 70		15/16	936
103	İstefan Yorgiyadis Mimar	Cihangir	Yeniyuva 15/4	360 00	69 75	13 85		15/13	»
104	Anna beyaz iş	Kâtipmustafa	Büyükparmakkapı 4	90 00	2 98	0 60		15/10	»
105	Niko Demirci	Firuzağa	Kadirler 46	144 00	14 20	2 84		15/2	»
106	Kalyopi Yersivani pansiyoncu	Kâtipmustafa	K. Parmakkapı 13/3	90 00	18 47	3 69	3 32	15/8	»
107	İskohi Ambalajyan Tütüncü	Pangaltı	Halâskârgazi 113/1	72 00	7 50	1 50		20/54	937
108	Sefer kömürcü	»	Cedidiye 140	36 00			0 04	21/19	»
109	Eleni İstatoris Terzi	»	Meyva 13	90 00	15 09	3 02	2 72	20/57	»
110	Hayrık Aaltıparmak Nalbur	Şişli	Halâskârgazi 347 349	90 00	21 11	4 22	3 80	21/06	»
111	Onnik kundura boyacısı ve tamircisi	»	İzzetpaşa 2/1/2	180 00	7 52	1 50	1 35	8/45	»
112	Onnik kundura boyacısı ve tamircisi	»	» »	180 00	41 18	8 24	7 41	20/20	»
113	Bahri Abdül Marangoz	Cumhuriyet	Abideihürriyet caddesi 31/3	96 00	26 40	5 28		2/46	»
114	Şarlot terzi	Meşrutiyet	Kodaman 13	90 00	27 00	5 40	4 86	21/23	»
115	Yaseff Lila Marangoz imalâthanesi	Gümüşsuyu	Taşkışla 19	135 00	54 00	10 80		21/27	»
116	Haşim Demirtaş	Yenişehir	Çarkişi 37	45 00			0 44	21/15	»
117	Mustafa Bitik Manav	Paşa	Ferace 10/1	27 00	1 96	0 39		18/73	934
118	İbrahim Özser Manav	Cumhuriyet	Halâskârgazi 243/5	324 00	16 20	3 24		23/25	»
119	Tebernos Cağlıyan Kundura tamircisi	Meşrutiyet	Baytarahmet 47/1	9 00	89 00	0 18	0 16	23/28	»
120	Klemantiye Koronberk şapkacı ve tamirci	Pangaltı	Cumhuriyet C. 247	135 00	32 84	6 59		33/8	939
121	Şerafettin saatçi	Cumhuriyet	Ergenekon 52/1	240 00	100 80	20 16		15/28	936
122	Bogos Kesercioğlu Garaj	»	Tayyarecifeti 8	228 00	22 49	4 50		16/26	»
123	Makrina Haçatoryan marangozhane	1 inci kısım	Baysungur 24	360 00 360 00	144 00 59 58	28 80 11 92	10 73	16/21	»
124	Hermine Tokyıldız Bakkal	İnönü	Harbiyeçayırı 14	180 00	31 31	6 26	5 64	12/17	»
125	Kopernik Şahin Sobacı	Meşrutiyet	Halâskârgazi 330	27 00	8 10	1 62	1 46	15/24	»
126	Hamdi usta Hallaç	Halâskârgazi	Valikonağı 95/1	60 00	15 00	3 00		16/43	»
127	Bekirzade Mehmet	»	Halâskârgazi C. 100	48 00	90 00	18 00	16 20	16/12	»
128	Hüseyin oğlu Yakup Helvacı	Duatepe	Kurtuluş C. 70/2	103 00	24 30	4 86	4 37	16/8	936
129	Lütfi kahveci	» »	Evranozzade 52	57 00	8 57	1 71	1 54	16/31	»
130	Antranit Kundura tamircisi	Birinci K.	Ergenekon 5/1	36 00	3 45	0 69	0 62	15/26	»
131	Murtaza kahveci	Paşa	Okmeydanı 8	60 00 30 00	21 00 4 38	4 20 0 88	0 79	16/29	»
132	Rufat bakkal	»	Civelek 116	63 00	15 75 0 99	3 15 0 20	0 18	16/30	»
133	Şükrü ekmekçi	Halâskârgazi	Valikonağı 93	144 00	35 90	7 18	6 46	16/42	»
134	Ohannes Kundura tamircisi	»	» 105	108 00	11 69	2 34		3/81	»
135	Hüseyin ve Osman manav	Küçükpangaltı	Halâskârgazi C. 156	258 00	0 11	0 02	9 99	16/7	»
136	Ali cavuş kahveci	»	Şafak 9	132 00			8 32	16/6	»
137	Yorgi Meletopolos Kasap ve sebzeci	Cumhuriyet	Saksı 29/31	180 00	48 63	9 73	0 65	16/23	»
138	Ahmet sebzeci	»	» 26	51 00	5 90	1 18	1 06	16/24	»
139	İbrahim Ahmet terzi	Şişli	Halâskârgazi 391	72 00	24 26	4 85	4 37 4 05	15/22	»
140	Annik Haçik kızı Beyaz iş	»	Abideihürriyet C. 188	80 00	6 58	1 32	1 19	16/33	»
141	Vasfi aktar ve Tütüncü	Meşrutiyet	Baytarahmet 18	30 00	1 13	0 39		16/39	»
142	Hüseyin oğlu Mehmet manav	Mecidiye	Mecidiye C. 1	72 00	18 00	3 60	3 24	16/45	»
143	Aleksandros Kurukahveci	Kuloğlu	Suterazi 64/1	150 00	16 66	3 33		1/54	»
144	Saim berber	Cihangir	Simşirci 19/6	180 00	53 51	10 75	9 63	15/19	»
145	Mahmut oğlu Riza kömürcü	Büyükpangaltı	Valdeçeşmesi 12	120 00	15 00	3 00		2/40	935
146	Marika pansiyoncu	Kâtipmustafa	Haniçi 1	360 00	277 70			5/45	930
147	Refael ansiyoncu	»	Küçükparmakkapı 13/4	216 00	4 76	0 95	0 86	15/7	936
148	Annik Haçik kızı Beyaziş	Şişli	Abideihürriyet 188	80 00	4 01	0 80		19/83	937
149	Muğurdıç Malhas Kundura tamircisi	Cumhuriyet	Tavukcufeti 1	54 00	13 50	2 70		20/27	»
150	Sefik distabibi	»	Halâskârgazi 185/2	630 00	116 51	23 30	20 97	20/25	»
151	Mahmut Nedim ve Reşit aktar	»	» 167	180 00	24 66	4 94	4 44	20/26	»
152	Bekir oğlu İdris Ahçı	İnönü	Elmadağı 134				0 39	20/59	»
153	Masoğlu Rasim Helvacı	Paşa	Avukat C. 100	30 00	3 73	0 75		19/85	938
154	Mehmet Helvacıoğlu Kundura tamircisi	»	» 91/1	36 00	1 79	0 39	0 35	22/3	»

(Devamı 6ıncı sahifede)

SABAH, ÖĞLE ve AKŞAM

Her yemekten sonra mutlaka günde 3 defa dişleri niçin temizlemek lâzım

Çünkü Unutmayınız ki :

Bakımsızlıktan çürüyen dişlerin, bademcik, kızamık, enfloenza, ve hattâ zatürrieve yol açtıkları, iltihap yapan diş etlerile köklerinde mide humması, apandisit, nevrasteni, sıtma ve romatizma yaptığı fennen anlaşılmıştır. Temiz ağız ve sağlam dişler umumî vücut sağlığının en birinci şartı olmuştur. Binaenaleyh dişlerinizi her gün - lâakal 3 defa - (Radyolin) diş macunile fırçalıyarak sıhhatizini garanti edebilirsiniz. Bu suretle mikropları imha ederek dişlerinizi korumuş olursunuz.

RADYOLİN

Bütün tehlikelere karşı sıhhatinizi korur

Sabah, öğle ve akşam her yemekten sonra günde 3 defa dişlerinizi fırçalayınız.

İstanbul Levazım Âmirliğinden verilen Harici Askerî Kıtaatı ilânları

Aşağıda yazılı maddeler Edirnede Müşiriyet dairesinde satınalma Ko. da kapalı zarfla ihaleleri yapılacaktır. İsteklilerin sözü geçen günde ihale saatlerinden en gec bir saat evvel teminat mektuplarını Ko. na vermiş olmaları lâzımdır.

Şartname ve evsafları her gün Ko. da görülebilir. (1417) (1982)

Tutarı Lira	Teminatı Lira	Mikdarı Ton	Cinsi	İhale günü ve saati
4800	360	80	Arpa	3/4/940 Çarşamba saat 11
7200	540	120	»	» » 16
7200	540	120	»	4/4/940 Perşembe 11
7200	540	120	»	» » 16
13050	979	261	Kuru ot	5/4/940 Cuma 11
13400	1005	67	K. fasulye	8/4/940 Pazartesi 11
26000	1950	20	Sade yağı	» » 16
11340	851	30	Toz şeker	9/4/940 Salı 11

* * *

Balıkesir ve Susurlık garnizonlarında 4 tavla ve 3 hangar yaptırılacaktır. Şartname ve plânları İst. Ankara Lv. âmirlikleri ve Balıkesir Kor. satınalma komisyonlarında görülür. Hangarın beherinin bedeli 27,873 lira 63 kuruş. Hepsinin birden ilk teminatı 5431 lira 43 kuruştur. Tavlanın beherinin tutarı 11,343 lira 43 kuruştur. Hepsinin birden ilk teminatı 3403 lira 3 kuruştur. İhalesi kapalı zarfla 3/4/940 Çarşamba günü saat 15 de Balıkesirde Kor. satınalma komisyonunda yapılacaktır. İsteklilerin kanunî vesikalarile birlikte teklif mektuplarını ihale saatinden bir saat evveline kadar komisyona vermeleri. (1423) (2049)

*

2310 : 3000 çift kundura pazarlıkla satın alınacaktır. İhalesi 25/3/940 Pazartesi günü saat 15 de Eskişehirde Kor. satınalma komisyonunda yapılacaktır. Tahmin bedeli 18,000 lira kat'i teminatı 2700 liradır. Şartname ve nümunesi komisyonda görülür. İsteklilerin belli gün ve saatte komisyonda hazır bulunmaları. (1445 - 2229)

TÜRKİYE CUMHURİYETİ

Ziraat Bankası

Kuruluş Tarihi : 1888

Sermayesi : 100,000,000 Türk Lirası

Şube ve Ajans adedi : 265

Ziraî ve itcarî her nevi banka muameleleri

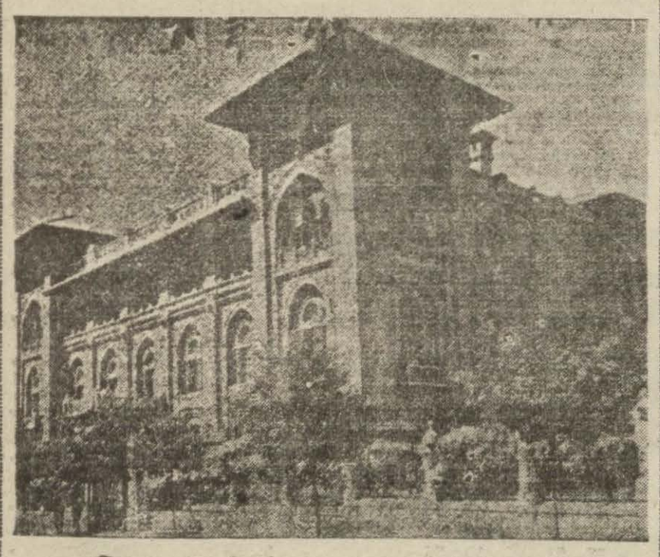

Para biriktirenlere

28,800 Lira İkramiye Veriyor

Ziraat Bankasında kumbaralı ve ihbarsız tasarruf hesaplarında en az 50 lirası bulunanlara senede 4 defa çekilecek kur'a ile aşağıdaki plâna göre ikramiye dağıtılacaktır.

4	adet	1.000	Liralık	4.000	Lira
4	»	500	»	2.000	»
4	»	250	»	1.000	»
40	»	100	»	4.000	»
100	»	50	»	5.000	»
120	»	40	»	4.800	»
160	»	20	»	3.200	»

DİKKAT: Hesaplarındaki paralar bir sene içinde 50 liradan aşağı düşmiyenlere ikramiye çıktığı takdirde % 20 fazlasile verilecektir. Kur'alar senede 4 defa: 1 Evlûl, 1 Birincikânun, 1 Mart ve 1 Haziran tarihlerinde çekilecektir.

Deniz Levazım satınalma Komisyonu İlânları

1— Tahmin edilen bedeli (8979) lira olan 87600 kilo ekmeğin 30/Mart/940 tarihine raslıyan Cumartesi günü saat 11 de kapalı zarfla eksiltmesi yapılacaktır.

2— İlk teminat (673) lira (43) kuruş olup şartnamesi her gün komisyondan alınabilir.

3— İsteklilerin 2490 sayılı kanunun tarifatı dahilinde tanzim edecekleri kapalı teklif mektuplarını en geç belli gün ve saatten bir saat evveline kadar Kasımpaşada bulunan komisyon başkanlığına makbuz mukabilinde vermeleri. «1955»

*

1— Tahmin edilen bedeli (13962) lira olan 1400 adet muhtelif boyda boya patlağı 1/Nisan/940 tarihine raslıyan pazartesi günü saat 15 de Kasımpaşada bulunan Deniz levazım satınalma komisyonunda kapalı zarfla eksiltmesi yapılacaktır.

2— İlk teminatı (1047.15) lira olup şartnamesi her gün mesai saati dahilinde mezkûr komisyondan bedelsiz alınabilir.

3— İsteklilerin 2490 sayılı kanunun tarifatına uyarak hazırladıkları teklif mektuplarını en geç eksiltmenin yapılacağı gün ve saatten bir saat evveline kadar makbuz mukabilinde adı geçen komisyon başkanlığına vermeleri. (1986)

*

1400 KİLO TİRE ÇORAP İPLİĞİ

1— Tahmin bedeli «2282» lira olan «1400» kilo tire çorap ipliğinin 26/Mart/940 tarihine raslıyan Salı günü saat 11 de pazarlık eksiltmesi yapılacaktır.

2— Kat'i teminatı «342» lira «30» kuruş olup şartnamesi her gün komisyondan alınabilir.

3— İsteklilerin 2490 sayılı kanunda yazılı vesaikle birlikte belli gün ve saatte Kasımpaşada bulunan komisyona müracaatları. «2138»

İstanbul Komutanlığı Satınalma Komisyonu İlânları

Münakasa günü talibi çıkmıyan komisyonumuzda mevcut keşif ve şartnamesine göre harp akademisi manzumesindeki binalarda yeniden kapalı zarf usulile elektrik tesisatı yaptırılacaktır. Münakasına 4/4/940 Perşembe günü saat on birde başlanacaktır.

Zarflar komisyona mezkûr saatten bir saat evveline kadar verilmiş olacaktır. Muhammen bedeli on iki bin yüz yirmi altı lira elli dört kuruştur. İlk teminat parası dokuz yüz dokuz lira elli kuruştur. İşbu tesisata talip olanlar bu gibi işleri yaptığına dair vesika ibraz etmekle beraber kendisi elektrik mühendisi olmadığı takdirde bu işin mes'uliyeti fenniyesini bir elektrik mühendisinin deruhde etmesi mecburîdir. «1099»

Mantarlı muşambalar, istorlar, perde için tüller, duvar kâğıtları, yatak çarşafları, yünlü ve pike yatak örtüleri, el ve yüz havluları, velhasıl tefrişata ait bilcümle malzemeyi BAKER MAĞAZALARINDA her yerden müsait şartlar ve ucuz fiatlarla bulabilirsiniz.

DEVREDİLECEK İHTİRA BERATI

«Kundak mekanizmasında ıslahat» hakkındaki ihtira için alınmış olan 1 mayıs 1938 tarih ve 1407 No. lu ihtira beratının ihtiva ettiği hukuk bu kerre başkasına devir veyahut icadı mevkii fiile koymak için icara dahi verilebileceği teklif edilmekte olmakla bu hususa fazla malûmat edinmek istiyenlerin Galatada, Aslan han 5 inci kat 1 - 3 numaralara müracaat eylemeleri ilân olunur.

DEVREDİLECEK İHTİRA BERATI

«Tüfek fiskesini idare eden mekanizmada ıslahat» hakkındaki ihtira için alınmış olan 21 nisan 1928 tarih ve 1405 No. lu ihtira beratının ihtiva ettiği bilûmum hukuk bu kere başkasına devir ve yahut icadı Türkiyede mevkii fiile koymak için icara dahi verilebileceği teklif edilmekte olmakla bu hususa fazla malûmat edinmek istiyenlerin Galatada, Aslan han 5 inci kat 1 - 3 numaralara müracaat eylemeleri ilân olunur.

DEVREDİLECEK İHTİRA BERATI

«Fişek fiskesinde ıslahat» hakkındaki ihtira için alınmış olan 22 nisan 1928 tarih ve 1406 No. lu ihtira beratının ihtiva ettiği bilûmum hukuk bu kerre başkasına devir veyahut icadı Türkiyede mevkii fiile koymak için icara dahi verilebileceği teklif edilmekte olmakla bu hususa fazla malûmat edinmek istiyenlerin Galatada, Aslan han 5 inci kat 1 - 3 numaralara müracaat eylemeleri ilân olunur.

Sahibi ve neşriyatı idare eden
Baş muharrir
ETEM İZZET BENİCE
Son Telgraf Matbaası

ISTANBUL DEFTERDARLIĞINDAN :

(Beşinci sahifeden devam)

Sıra No.	Mükellefin adı işi ve soy adı	Mahallesi	Sokağı kapı No.	Matrahı L. Kr.	Kazanç L. Kr.	Buhran L. Kr.	Zammı L. Kr.	İhbarname No.	Senesi
155	Kegam oğlu Herant Kogaz sobacı	Bozkurt	Derebaşı 6/1	120 00	30 32	6 06		20/45	»
156	Mehmet Bahar Manav	Cumhuriyet	Halâskârgazi 243/5	324 00	45 63	9 13		30/37	939
157	Kemal boş şişeci	Kâtıpmustafa	İbil 7	180 00	0 07	0 01		11/65	936
158	Kal Yorgi Araba tamircisi	Şişli	Perihan 3	72 00	18 00	2 70	3 60	6/61	936
159	Dimosten Anastas aktar	Cumhuriyet	Abideihürriyet Mezarlık sokağı	246 00	22 38	4 47		6/62	»
160	Civani sobacı	Meşrutiyet	Satırnigâr95	144 00	30 54	6 11	5 50	13/72	936
161	Mehmet Manav	Mecidiye	Mecidiye C. 1	72 00	7 25	1 45		13/56	»
162	Mihal Manav	Feriköy 1 inci	Feriköy mezarlık 121/1	145 00	132 00			2/24	932
163	Osman kahveci	Meşrutiyet	Halâskârgazi 334	444 00	142 45	28 49	21 33	7/4	935
164	Ali Cevat mezeci	2 inci kısım	Bomonti bahcesi 91/1	300 00	165 00			7/48	932
165	Şatrak terzi	Kü. Pangaltı	Şafak 70/4	72 00	18 00	3 60		4/85	934
166	Hasan Mustafa Tuhafiyeci	Cumhuriyet	Halâskârgazi 223	216 00	14 40	2 88		2/22	937
167	İbrahim oğlu Mehmet bakkal	Mecidiyeköy	Sünbül 13/15	180 00	49 50			6/48	933
168	Bedros Dikranyan manav	Halâskârgazi	Zafer 2/1	120 00	15 73	3 15		3/73	938
169	Piyer tuhafiyeci	1 inci kısım	Büyükdere C. 25	120 00	38 50			6/57	933
170	İbrahim Hüsevin Kahveci ve sütcü	Mecidiye	Mecidiye C. 4/1 4/2	156 00	75 60			5/20	»
171	Agavni aktar	Feriköy	Baruthane 62	60 00	18 00			3/91	929
172	Panayot ve Yasef sebzeci	Kü. Pangaltı	Halâskârgazi 150	498 00	264 00			1/43	933
173	M. Hilmi şekerci	Meşrutiyet	Büyükdere C. 134/1	240 00	9 53			5/30	931
174	Murat sobacı	Cumhuriyet	Tavukçufeti 41	180 00	54 00	10 [illegible]		1/81	935
175	Vartik Döşemeci	Kü Pangaltı	Şehitmuhtar 10	300 00	135 00			2/36	933
176	Ali Fevzi Özparlar berber	Halâskârgazi	Rumeli C. 79/2	140 00	84 00	16 80		1/62	938
177	Süleyman Günde Kahveci	Paşa	Civelek 24	63 00	4 95	0 99	0 89	21/25	937
178	Fati Şancan Kahveci	Feriköy	Baruthane 91/2	180 00	10 18	2 04	1 83	23/29	938
179	Ahmet Hacıoğlu Kömürcü	Mecidiye	Mecidiye C. 9	120 00	2 51	0 50		13/51	936
180	Jorj Paraponof Ressam	Küpangaltı	Zafer 24	36 00	10 80	2 16		4/11	»
181	Ekrem Ömer Müstahdemin	Kâtipmustafa	İstiklâl C. 95	420 00	148 09	29 62	26 60	15/9	»
182	Roza Döröka Pansiyoncu	Fatmahatun	Gümüşsuyu C. 41/1	240 00	24 85	4 97	4 47	15/12	»
183	Karabet Zabonyan kasap ve sebzeci	Büyükpangaltı	Abdülhakhâmit C. 22/2	6 00	1 50	0 30		15/42	»
184	Musaoğlu Mehmet Ekmekçi	»	» 20/21	240 00	51 74	10 36		15/45	»
185	Tanaş oğlu Gamos manav	Ayazpaşa	Gümüşsuyu C. 65	210 00	4 38	0 88		15/47	»
186	Tanaş oğlu Gamos manav	»	» » 24/22	330 00	16 50	3 30		15/48	»
187	Mustafa arzuhalci	Kuloğlu	Suterazi 14/1	108 00	47 05	9 41	2 64	15/49	»
188	Ziya Necip Gazeteci	Kâtipmustafa	Abdullah 1	120 00			7 06	16/3	»
189	Herant tütün ve bilet bayii	Kü. Pangaltı	Halâskârgazi 106/1	180 00	43 1	8 63	7 76	16/11	»
190	Nuriye İmamoğlu Bakkal	Feriköy	Baruthane 139/141	72 00	19	3 93		16/22	»
191	Alkabi Pansiyoncu	Kâtipmustafa	Sıraserviler 107	240 00	28	5 62	5 05	17/12	»
192	Yusuf Ziya Kahveci	Meşrutiyet	Baytarahmet 41	78 00	16	3 39		16/38	»
193	İstifan ve İsakli sobacı	Feriköy	Kurtuluş 22	108 00	1 14	3 52		5/62	934
194	Eleni kahveci	Meşrutiyet	Halâskârgazi 290	168 00	53 90	10 78		1/62	936
195	Bedros terzi	Kâtipmustafa	Küçükparmakkapı 4/7	420 00	253 88	50 78		7/57	934
196	Manol kızı Anna Pereciciyan kırtasiye ve tütün	Büyükpangaltı	Cumhuriyet 151, 01	30 00	13 50	2 70		20/50	936
197	Manol kızı Anna Pereciciyan kırtasiye ve tütün	»	» »	30 00	5 02	1 00		20/51	»
198	Jozef Lilla Marangoz	»	Taşkışla C. 4/25	162 00	21 60	4 32		16/14	»
199	Jozef Lilla Marangoz	»	» »	135 00	54 00	10 80		16/15	»
200	İbrahim Çavuş Hallaç	Meşrutiyet	Madalyon 34				1 15	16/41	»
201	Koço oğlu Mihal Bakkal	Harbiye	Atiye 9	45 00	6 20	1 24		17/14	»
202	Abdullah kızı Muzaffer sütcü	Meşrutiyet	Valikonağı 139	126 00	20 97	4 19		15/30	»
203	Muhsin oğlu Cemal mevhane ve Lokanta	Bozkurt	Ergenekon 113	108 00	30 84	6 97	6 27	15/27	»
204	İsmail oğlu Celâl Ekmekçi ve tütüncü	Şişli	Halâskârgazi 299/1	96 00	4 94	0 99		15/5	»
205	Abdullah ahçı	Ömeravni	Dolmabahçe 221, 223	230 40	126 49			10/32	935, 936
206	Vartan oto tamircisi	Kazancı	Tatarağası 55				4 93	17/2	936
207	Artin Kundura tamircisi	Cumhuriyet	Tavukçufeti 13	36 00	10 16	2 03	1 83	21/39	937
208	İbrahim Girişen Kahveci	Duatepe	Evranozzade 52/1	45 00	3 97	0 79	0 71	19/84	»
209	İsmail Parlatan Berber	Cumhuriyet	Cabi 18	45 00	11 35	2 27	2 04	28/46	938
210	İbrahim Çavuç Hallaç	Meşrutiyet	Madalyon 36	24 00	6 21	1 24	1 12	21/24	937
211	Seref Çınar Yazlık tiyatro	Mecidiye	Büyükdere 65	120 00	7 40	1 48		14/13	939
212	Karabet Arslan oğlu sebzeci	Eskişehir	Kurtuluş C. 199	207 00	38 70	7 74	6 97	34/46	939
213	Artin zaven tüccaryan marangoz	Duatepe	Kurtuluş 32/2	150 00	19 60	3 92		34/4	939
214	Salih oğlu Muharrem kasap	Meşrutiyet	Valikonağı 123/2	126 00	5 26	1 05		21/8	937
215	Serif Narter Mahallebici	Feriköy	Kurtuluş 280	204 00	32 19	6 44	5 79	3/27	939
216	Mustafa Sav Veli oğlu kundura tamircisi	Meşrutiyet	Ekmek fabrikası 43	12 00	1 92	0 38	0 34	22/13	938
217	Sait Aydın ve Antuvan arpa kırmacısı	Kâğıthane	Plevne 20	225 00	12 57	2 51	2 26	29/23	939
218	Mardiros oğlu Kegam oto tamircisi	Gümüşsuyu	Kışla geçidi 2	60 00	11 35	2 27	2 04	35/17	»
219	Dimitri Horpaci Kasap	Cumhuriyet	Silâhşor 31	54 00	5 58	1 12	1 00	22/47	938
220	Emrullah helvacı	İnönü	Cumhuriyet 39	64 80			11 66	21/38	»
221	İbrahim Kayaal Kasap	Gümüşsuyu	Ayazpaşa camii 41				2 09	21/35	»
222	İsmail oğlu Mustafa ahçı	Cumhuriyet	Cabi 14	108 00	5 92	1 18	0 66	23/45	»

Feriköy maliye subesi mükelleflerinden yukarda adı, işi ve ticaretgâh adresi yazılı şahıslar terki ticaretle veni adreslerini bildirmemiş ve tebelliğe salâhiyetli bir kimse göstermemiş ve yapılan araştırmada da bulunamamış olduklarından hizalarında gösterilen yıllara ait kazanç ve buhran vergilerini ve zamlarını havi ihbarnamelerin bizzat kendilerine tebliğ mümkün olamamıştır. Keyfiyet 3692 sayılı kanunun 10 ve 11 inci maddelerine tevfikan tebliğ yerine geçmek üzere ilân olunur. (2293)